京城日報
四月二十日（土）
夕刊
編輯兼發行人 兒島吉治
印刷人 小川三之介
京城府太平通一丁目
發行所 合資會社 京城日報社

御姿ヲ寫眞ニ
物部寫眞館
京城本町頭東横入
電本四二一番

内閣審議會

政友の黨議搖ぐ 委員を送るべし！

政府は飽迄も引出しに努力 總裁系は嚴重警戒

【東京電話】政友會は内閣審議會に對し斷じて委員を送らぬことを黨議を以て決定し、鈴木總裁初め黨首腦部は強硬なる態度を以て既定方針に邁進せんとして居るが、黨内には水野錬太郎、望月圭介、岡崎邦輔、前田米藏の各長老以下床次系及び舊政友系一部の者が

「この際一切の行懸りを捨てて委員を送るべし」

との意見を有して居るので、政府側も此の情勢を察知し岡田首相より鈴木總裁に對し直接交渉するに先立ち極力對政友工作に努め假令如上の第一回訪問に於て拒否されても更に三顧の禮を盡して總裁の考慮を促がし結局長老會議の開催にまで漕ぎ付け、前記の政府に好意を有する長老連の力に依つて黨議を覆へさんと工作してゐる模様である、之等の情勢に對し總裁直系の首腦部連は充分警戒を加へると共に苟くも黨議を紊亂する如き者に對しては斷乎たる處置を執り飽まで既定の黨議を以て押し進まんとしてゐる

委員を送らぬは怪しからぬ話 水野氏が山本氏訪問 參加方を勸說す

【東京電話】政友會顧問水野錬太郎氏は十九日午後二時山本条太郎氏を自邸に訪問し、内閣審議會問題に關し

内閣審議會に我黨は委員を送らぬといふことを黨議を以て決定して居るといふが、豫算を認めて置きながら委員を送らぬといふことは怪しからぬ話である、又各方面の有力者が全部參加するのに我黨だけ之れに參加せずして擧國一致を破るとは將來政治的に孤立する惧れがあり非常な不利益だと思ふ、鈴木總裁も此の場合行懸りを捨てゝ審議會に援助せられたい、この問題は極めて重大問題であるからお互に協力善處したい

と審議會參加を勸說した、之れに對し山本氏は

内閣審議會は多年の持論であり從つて委員を送ることには反對でない、併し黨として既に委員を送らぬといふことを決定して居るのであるから、黨議を變更せざる限り黨としては絶對に委員を送らぬであらう、個人としても黨人たる以上之れに應ずることは出來ない、要するに黨議を變更し得るか否かが問題である

と答へ、本問題を中心に約一時間に亘り種々意見の交換をなした（寫眞は水野錬太郎氏）

朝鮮癩豫防令

朝鮮癩豫防令は二十日附制令第四號を以て公布されたが、同時に之が施行規則も府令第六十二號を以て公布を見たので、愈々六月一日より施行することとなつた

滿洲國皇帝陛下 東大寺及び帝室「博物館御成り」

【奈良電話】滿洲國皇帝陛下には二十日午前十時御旅館御出門、同四分東大寺大佛殿御着、一山僧侶奉迎の裡を一戸知事の御先導で本堂にて御燒香、次いで大佛の蓮臺上にお登りになり、筧井管長の御說明で約二十分間巨大なる鍍金大佛像を御覽、次いで奈良帝室博物館にお成り、山口館長の御案内、杉總長の御說明で三十分間に亘り彫刻美術の精髓たる古代佛像その他を御興深く御覽、十一時五分同所御發輦遊ばされた

臨時利得稅 實施に就て ―林財務局長語る

本日朝鮮臨時利得稅令が公布せられ即日施行を見るに至りましたので茲に簡單な說明を試み一般の參考に資したいと思ひます

朝鮮に於ける經濟界も未だ全般を通じて好況に進んで居るとは認められないのでありますが、時局の好影響を蒙り其の業績特に顯著なるものゝあることも一般に認めらるゝ所であります、依つて此の特殊の利得のある者に對し若干の租稅賦課を爲し負擔の衡正を圖るの必要を認めましたことが本稅實施の理由であります、而して朝鮮に於ては法人に對してのみ之を實施することに致したのでありますが、個人に對しては昨年初めて所得稅の實施を見た樣な次第でありますので、利得金額計算の基礎となる昭和四年乃至六年の所謂基準年度の所得金額を確認することが困難であります關係よりして課稅技術の點を特に考慮し之が實施を見合すことに致したのであります

以下稅令の内容に付て說明致したいと思ひます

一、納稅義務者

臨時利得稅を納むる義務ある法人は朝鮮に本店を有する法人（第一條該當）と朝鮮に本店を有しない法人（第二條該當）とに分けて規定せられて居ります、即ち前者は何等の制限なく其の總ての利得に對して納稅の義務を有して居りますが、後者は朝鮮に資產又は營業所を有する場合に限り其の資產又は營業の利得に付てのみ納稅の義務を有して居るのであります、尤も此の場合に於て内地、台灣、樺太及關東州に本店を有する法人に對しては相互に共助規定を設け本店所在地綜合課稅の主義を採用して居るのであります

二、課稅標準

課稅標準となるべき利得金額は現事業年度（昭和十年一月一日以後に終了する各事業年度）の利益中、既往事業年度（昭和四年乃至六年の三ケ年内に終了したる各事業年度）の平均利益を超過する金額であります、既往事業年度の平均利益は原則として其の實際額を採ることになつて居るのでありますが、特別の場合に限り擬制を用ひて負擔の緩和を圖ることになつて居ります、即ち左の通りであります

（一）同期の既往事業年度に於ても利益なきとき又は既往事業年度の平均資本金額に對し年百分の七未滿なるときは、既往事業年度の平均資本金額に對し年百分の七の割合を以て算出したる金額を以て既往事業年度の平均利益とする

（二）法人の第一次の事業年度が昭和七年一月一日以後に於て終了したるときは、現事業年度の資本金額に對して年百分の七の割合を以て算出したる金額を以て既往事業年度の平均利益とする

（三）現事業年度の平均資本金額が既往事業年度の平均資本金額に對して增減あるときは、既往事業年度に對する平均利益の割合を現事業年度の資本金額に乘じて算出したる金額を以て既往事業年度の平均利益とする

三、免稅點

以上述べました所に依り計算された利得金額が、千圓未滿なるときは臨時利得稅を課稅しないことになつて居ります

四、稅率

稅率は利得金額に對し百分の十の比例稅率であります、此處に說明を附け加へて置きたいと思ひますことは右に依つて計算された稅額が利得金額より、年千圓を控除した金額を超過するときは其の超過額に相當する稅額を免除することになつて居ります、例へて見ますと一年を事業年度とする會社の課稅を受くべき利得金額一、〇五〇圓の場合には、稅額が一〇五圓となり從つて利得金額より千圓を控除したる金額五〇圓を超過する金額五五圓を免除することとなるのであります、故に此の規定に依り全額を免除せらるゝ外適用を受ける範圍は利得年額千一圓より千百十一圓迄の法人に限らるゝこととなる譯であります

五、利得金額の申告

利得金額の申告は所得稅の場合に於ける所得金額の申告と同樣に、每事業年度決算確定の日又は其の日より三十日以内に利得金額算出の基礎を明にする書類を添付して、所轄稅務署に申告することになつて居りますが、此の申告は便宜所得稅令の所得金額の申告書に附記して申告しても差支へないことになつて居ります

六、臨時利得稅令の適用を爲さゞる所得

朝鮮所得稅令第二十一條の規定に依り所得稅を免除せらるゝ外國船舶の所得、及朝鮮鑛業令第六十條に規定する特許鑛業中免稅條件を有する鑛業の所得に對してのみ本令を適用せざることとし、所得稅令に於て免稅主義を採用せる國債及復興貯蓄債券の利子、又は製鐵事業及重要物產製造業の所得等に對しては之を利得金額の計算の基礎と爲す主義を採用して居るので、此の點所得稅令とは稍異にして居る點であります

七、決定手續及救濟規定等

利得金額決定の手續及其の決定に對する審查請求を認めたる點等に付ては、所得稅令の第一種所得に關する規定と同樣でありますから說明を加へることを省くことゝ致します

八、實施期間

施行期間は昭和十二年十二月三十一日を含む事業年度限りとなつて居るのでありまして、本年度より三年間を限定されて居るのであります

寫眞說明 挨拶のため廿日本社來訪の元京中校長栗崎鋳吉氏（右）と同校長岡本幸太郎氏（左）

ヒトラー獨總統 愈よ山莊を出づ 愛機に乘つて伯林へ 胸中の秘策や如何？

【ベルリン十九日聯合】山莊にゐて祕策を練つてゐたヒトラー總統は、十九日夕刻愈よ山莊を出でミュンヘンから愛機に搭乘一氣にテンペルホーフ飛行場に到着した飛行場からは直に自動車でベルリン市民の歡呼裡に總統官邸に入つた、祖國の非常時打開にヒトラー總統が胸中に如何なる祕策を講じてゐるか容易に窺知することは出來ないが、二十日の第四十八回目の誕辰を機として再び外交爆彈を叩きつけ、聯盟理事會の決議案を完膚なきまでに反駁するものと見られる

獨はお祭氣分

【ベルリン十九日聯合】ヒトラー總統の第四十八回誕辰を明日に控へドイツ全土は早くもお祭氣分横溢の有樣だが、ドイツ政府當局は十九日特に國内諸會社に布告を通達し同日社員の勤務時間を短縮して總統の誕辰祝賀に參加させることとなつた、同日午後ゲッベルス宣傳相はラヂオを通じ全國に呼びかけ、ヒトラー總統の偉大さと國民革命の業績を讃へるはず

盛大な見送りを受け 有吉公使出發 『辭退の覺悟』と言明

【上海二十日聯合】着任以來三年有半日支兩國關係正常化の重大使命を果した有吉公使は、夫人並びに有野、横川兩書記官を伴ひ二十日午前九時上海出帆の郵船龍田丸で歸朝の途に上つた、今回歸朝の上は公使は最早歸任しないものと豫想されてゐるだけに、埠頭の見送りは盛大を極め石射總領事以下公使館員その他在留邦人有力者全部、國民政府側各要人が見送つた

【上海二十日聯合】有吉公使は出帆に先立ち賜暇歸朝の上は再び歸任する意思なき旨を言明し左の如く語つた

余は今回賜暇歸朝の上は再び歸

佛蘇相互援助條約の假調印行惱む 然し結局調印の見込

【パリ十九日電通】フランス、ロシアの相互援助條約はラヴアル佛外相とリトヴイノフ蘇聯外相との間に既に草案につき意見の一致を見、數日中にパリに於て假調印が行はれることになつてゐたが、ラヴアル外相は特に假調印の時機を延期し條文中に

調印國は相互援助の行動に出る前に、凡ゆる場合に於て聯盟理事會の勸告を俟つを要す

と云ふ字句を挿入し、聯盟が勸告を爲さざる場合には規約第十五條第七項の規定に從ひ、正義公道を維持するために必要と認める處置をとるといふ決議案の規定を緩和するに至つた結果、佛露相互援助條約の交涉に新たなる支障を生ずるに至つた、リトヴイノフ外相は假調印のためゼネヴアよりパリに向ふ豫定を變更し、十九日モスコーに歸つてしまつたのはこの間の事情を物語るものである、ラヴアル外相が右の如き字句を挿入するに至つたのは聯盟理事會の決議は決議として、一方何とかヒトラー總統との間に渉りをつけて、この重大時局の激化を緩和する途を全然捨てゝゐない譯であり、尚フランスとしては一方ロシア、トルコ小協商國及ダニューブ協定の樞軸たるべきイタリーを無視する譯に行かず、又佛蘇條約が成立せねば右諸國の安全保障工作も進行を妨げられる惧があるので、ラヴアル佛外相は何とかして調印まで漕ぎ付けるだらうと見られてゐる

米が氣に病む パナマ運河

【ワシントン十九日聯合】一朝有事の際アメリカの死命を握るパナマ運河地帶の防備强化については、さきにダーン陸軍長官が同地視察後その必要を力說し、更に疑心暗鬼に脅かされてゐるアメリカ國民の間に、運河地帶における軍人その他外國人の雇傭を禁止すべしとの意見が擡頭するに至つたが、上院陸軍委員會は十九日特別委員會を組織しいよ〳〵本格的に調査に乘り出すこととなつた

村上病院移轉

府内永樂町二丁目村上病院は、今回黄金町二丁目一九九番地（三和銀行裏）に移轉することになつたが、移轉後院長内地旅行の爲め當分の間休診する由

けふの道知事會議 協議事項は第五日に

道知事會議第四日（廿日）は引き續き本府第一會議室で開かれた、日程の一部を變更し協議事項は第五日（二十二日）にゆずり午前九時半開會、先づ田中外事課長から滿洲移民計畫の内容及びこれに對する希望事項を約三十分間述べ、次いで大串朝鮮軍參謀長から軍部の希望を約五十分のべて十時五十分本日の日程を打ち切り散會、それより朝新主催の產業博覽會開會式に臨み、正午より朝鮮ホテルに開かれた癩豫防協會評議員會に各知事は支部長として出席、協議の後午餐を共にして散會した

道知事に對する總督指示

道知事に對する宇垣總督の指示左の如し

▲文書課主管
一、資源調查事務の改善に關する件
▲内務局主管
二、地方財政の整理に關する件
三、邑面事務の增嵩と能率の向上に關する件
四、小學校又は普通學校々舍增改築に關する件
▲財務局主管
五、府邑面の歳計責任制會計操作に關する件
六、會計法第三十一條第二項の規定に依る契約締結報告方の件
七、會計檢查院に對する歳入歳出其の他計算書の提出期限勵行方の件
▲殖產局主管
八、工業振興に關する件
九、鑛業の獎勵に關する件
▲農林局主管
一〇、農山漁村振興計畫の擴充遂行に關する件
一一、小作關係法令の運用に關する件
一二、緬羊飼育事業の獎勵に關する件
一三、砂防事業實施に關する件
一四、農用林地施設計畫に關する件
▲學務局主管
一五、簡易學校の施設經營に關する件
一六、中等教育の改善に關する件
一七、學校生徒に對し武道獎勵の件
一八、非常變災に對する生徒兒童の救護並に學校建築物の取締に關する件
一九、災害對策に關する件
二〇、無醫面救療施設の經營實施に關する件
二一、勞働者の保護善導に關する件
二二、寶物古蹟名勝天然記念物保存施設に關する件
▲警務局主管
二三、麻藥類中毒者の根絶に關する件
▲遞信局主管
二四、朝鮮簡易生命保險積立金資金の利用に關する件
▲鐵道局主管
二五、朝鮮自動車交通事業令の施行に關する件
▲學務局主管（追加）
二六、國體の本義を明徵ならしむる件

墺國の再軍備 要求の骨子

【ローマ十九日電通】ムッソリーニ伊首相とスタルヘンベルヒ墺副總理との十九日の會見につき、更に聞する處に依ればオーストリアの再軍備要求の骨子は左の如くであると

一、正規兵力八萬を常備すること
一、徵募は徵兵でなく義務兵組織に依り撰拔すること
一、從來からある國防民兵團はその儘存置し、新正規軍編成の際は民兵團を根幹として改編すること

因にスタルヘンベルヒ公は自身が民兵團を足場として今日の位置を占めてゐる關係上、ドイツの如き強制徵兵に依る根本的再軍備を喜ばず、而も參謀本部首腦部の再起を押へんがために右の如き手段を選んだものと解されてゐるが、今日の會見では右新編制に當つてナチス分子の排除に全力を注ぐこと及ハプスブルグ王朝復辟を圖ることに就ても立入つた懇談が行はれ、イタリーの希望するドイツ勢力の南下防止と、オーストリアの要求する再軍備との間に交換的互恵的諒解が成立した模樣である

余は任期滿了の場合にも再任することはないと考へる、余としては歸任の要請を受けても辭退する覺悟である

台銀頭取 保田氏 廿三、四日頃發令

【東京電話】豫ねて懸案となつてゐる台灣銀行の頭取補充については、帝人事件として政治問題を惹起せる後だけに大藏省でも愼重各方面に亘り人物を物色中の所、この程元興銀副總裁だつた保田二郎氏を起用することに決定、二十日午前十時津島次官は澁町の自邸に保田氏の來訪を求め就任方を交涉した結果、同氏の承諾を得たので來る二十三、四日頃正式發令を見ることゝなつた

林總裁首相訪問

【東京電話】林滿鐵總裁は二十日午前九時十分首相官邸に岡田首相を訪問、歸任の挨拶を兼ねて滿鐵經營方針を述べ、その他種々意見を交換して九時四十分辭去した、尚同總裁は十時高橋藏相を訪問、同樣要談を遂げた

會

京城二州人會春季大會 廿一日午後二時より南山町銀月莊で開催（會費一圓當日持參の事）

若草町本願寺講演會 廿一日午後八時から

人

山本滋雄氏（商通副社長）二十一日後發平壤、鎭南浦へ出張、二十四日朝歸城の豫定

小堀讓氏（片倉富國火災京城出張所長）十九日午後八時死去、葬儀は廿一日午前十時より十一時の間に府内吉野町一三三番地の自宅に於て執行

靑木存義氏【新潟電話】新潟高等學校長靑木存義氏は十九日午後七時學校町二ノ五二六九の自邸で逝去した

天地玄黄

再軍備宣言は一方的主張だといひ、對獨決議は一方的主張だといふ、熊公夫婦も常住一方的主張になやまされてゐる

◇

千島から僅に六七百哩のところに來て、アメリカの海軍は演習をする、百尺竿頭一歩を進めて東京灣へ來てやるがよい、腕前のほどを見物してやる

◇

支那は日本の恩惠を無視して米支航空路を許可しないとある、當前のことだ、九州上海航空路がどうなつてゐるかを考へて見るがよい

◇

南より北より花の京城へのお上りさん團を接す、風吹かば花も散りなん、あわたゞしくはあれど、一年の勞苦をこの時にこそ洗へ

ジョンソン米公使語る

【北平十九日聯合】ジョンソンアメリカ公使は十九日午後二時北平出發南京に向つたが、出發に際しジョンソン公使は語る

支那に對する國際借款問題については本國政府から何等訓電に接せず、南京ではこの問題について交涉することはせぬ

親鸞聖人（189）

吉川英治作　山村耕花畫

女人篇

雲母月夜（十一）

『女性、もう御心配はない』

『吾々は、聖光院の者ぢや、お供達もおはさうに、どう召された』

『負つて進ぜる、背におすがりなされ』

二人のかういふ勞はりの言葉さへも、姫の耳に、はつきり入つてゐるか何うか、姫は氣もなへて、たゞ向けられた覺明の背を見ると、わな〳〵と顫きつゝ、しがみついた。

二人は師の房の牛車の側まで戾つて來て、

『お待たせいたしました。やはり參らねば一人の女性が、惡人の贄になるところでした。』

範宴は、車からさしのぞいて、

『どこのお方か』

『まだ訊いてみませぬ』

『供の人でも居らぬのか』

『居るかもしれませぬが……見あたりません』

『何處まで戾るのやら、負ふても參れまい、わしが降りてやらう』

『お師さまはお歩きになりますか』

『うむ……』

もう、範宴は足をおろしてゐた。

姫は、疲れきつた意識の下にも、何か、氣がねをするらしく見えたが、覺明の背から、車のうちに移されると、初めて、涙に安堵をしたらしく、

『ありがたうぞんじまする』

微かに云つて又、

『西洞院の辻木までゆけば、供もゐるはずでございますから……おことばに甘えて』

『お氣づかひなさるな』

牛車はすでにゆるぎ出した。範宴は、何か空想にとらはれてゐたらしく、牛車が回りだしたのに驚いたかのやうな容子をした。そして、それに添つて歩みだした。

然し、姫のいふ辻木まで來ても姫の從者は誰もゐなかつた。たゞ一輛の蒔繪車が、路ばたの流れの中へ片方の轍を落して傾いでゐた。

『誰も見えんわ。女性、お住居はいづこでおはすか、事のついでに御門前まで送つてとらせようと師の房が仰せられる。いづ方の姫君か敎へられい』

『月輪禪閤の息女です』

と、かすかに袂で云ふ。

『えつ』

驚いたのは、覺明や性善房ばかりではない、範宴も意外であつたやうに、

『では、あなたは、月輪殿の御息女……するとあの玉日姫でゐらつしやるか』

『はい』

だいぶ落着いたらしく、はつきりと姫は答へた。

『やはり……佛天のおさしづぢやつた……道に迷ふたのも、吾々が師の房をさがし求めて行きあはせたのも……。なんと、ふしぎぢやないか』

性善房は覺明と顏を見あはせてさう云つた。

靑蓮院の僧正の姪にあたる姫の危難を、僧正の御弟子にあたる師の房が救ふといふことは、抑々、どうしてもたゞの偶然ではない、佛緣の他のものではない、有難い大慈の奔行に勤めさせていたゞいたものであると、二人は、淚をこぼさないばかりに欣び合つた。

ポリドールレコード
5月新譜
街の流行兒 東海林太郎のヒット・レコード!!
日活「靑春音頭」主題歌 大地の春 B 流るゝ雲よ…小澤秀夫
松竹「雪之丞變化」主題歌 むらさき小唄 B しんとろとろ…きみ榮
國境の町
旅笠道中
ジャズ 君の微笑 島の乙子 ヘレン本田 藤田稔
小唄 カンチロリン ギッチョンチョン 喜代三
童謠 おはじき 私の腕時計 足なみ揃えて 花道小道 河村順子 吉田玲子 望月誠 永岡志津子
兒童劇 蛙の野球戰 二村定一 望月誠 河村順子 永岡志津子 吉田玲子
浪花節 石松供養 相模太郎 / 京人形 / 馬子唄忠治 / 孝子養老の瀧 玉川勝太郎 / 春日井梅鶯
勘太郎鴉 鈴木光太郎
橘大隊長 水藤錦穰
歌澤 小町姫 歌澤寅松
俚謠 松前追分 今井篁山
洋樂レコード 樂聖ベートーヴェンの傑作 限定豫約發賣 お近くの店でお取扱ひ致升
ベートーヴェン 莊嚴彌撒曲
ブランデンブルク協奏曲
モーツァルト曲 ディヴェルティメント
歌劇「カルメン」
ヨハン・シュトラウス曲 舞踏劇「よく混ぜたクリーム」 ポリドール交響管弦樂團
シューベルト歌謠曲 海辺にて ヴェゼル河のほとり バリトン獨唱 シュルスヌス
郵便馬車・何處へ 菩提樹・君こそ安らひなれ テノール獨唱 スレザーク
シューベルト曲 ウィンナの夕暮 ピアノ獨奏
ダンス
P-415

愈よ府議戰

選擧人名簿は出來た 二萬七百餘人

前回より約二千人の減少 あすから受付はじまる

來る五月廿一日執行される第二次京城府會議員總選擧に用ひる選擧人名簿は二十日午前九時選擧期日告示と同時に完成、二十日午前十時森内務課長から左の如く發表された

今回の人名簿登載員數は內地人一萬三千三百三十一名、朝鮮人七千四百三十一人、計二萬七百六十二人で、これを昭和六年施行の第一次選擧の分と比較すると、內地人において千五百十八人、朝鮮人において四百七十六人、計一千九百九十四人の減少となつた

主なる原因は廣報の如く昨年實施された第三種個人所得稅法に因り府民の教育費負擔が輕減、今回は三等級を切り上げ六十二等以上の納稅者と決定したためである、これによつてすつかり準備が出來たのでいよ〳〵廿一日午前九時から立候補の屆出を受理し、一ケ月に亘る聖戰の火蓋を切ることになつた

大邱釜山から 觀光客 けさ入城す

花の京城さして殺到する地方觀光團の第二陣は廿日午前七時五十五分着臨時列車で大邱方面から七百名、同九時廿分着臨時列車で釜山方面から七百名計千四百名が入城府內に分宿した

線路妨害

十九日午後三時半ごろ慶州發蔚山ゆき列車が入室毛火間で線路に妨害行爲がしてあるのを發見、急停車したので事故がなかつた

けふ盛大なる武德祭 第十五回全鮮武道試合も始まる

大日本武德會朝鮮地方本部第七回武德祭は廿日午前九時から京城警察官講習所道場で擧行された、參列者は會長今井田政務總監、副會長池田警務局長、同渡邊學務局長はじめ全鮮警察關係者、一般有志ら一千餘名、京城神社神官司祭のもとに嚴かに執行、終つて午後十時から第十五回全鮮武道大會の幕は切つて落された、先づ前回の優勝者柔道は京畿、劍道は全南各警察部長から優勝旗の返還があり池田警務局長の武道奬勵に關する講話、增田警察講習所武道部長から試合注意があつて試合に入つた

孔子祭 儒道大會 支那から列席

【東京電話】斯文會では來る廿八日より四日間儒道大會を開き、特に廿日は孔子祭を擧行、湯島聖堂新築落成を記念して聖人顏子の後裔を始め、支那各地の學者を招いたところ、山東省の明德中學校長孔和齋氏外四名が派遣されることになり、此の旨外務省文化事業部を通じて斯文會に正式に通告して來た、一行は來る二十三日朝船長崎丸で上海發日本に向ひ、二十八日からの儒道大會に列席する豫定である

嚴かに武德祭

阿片の密飲

支那山東省生れ、京城長谷川町支那人劉基監方で最近阿片の密飲が行はれてゐるので本町署では廿日未明同家を襲ひ、劉他四名の阿片中毒患者を檢擧した

"俺は天下のお尋ね者" 前科五犯の朴大吉

防犯デーに龍山署お手柄

防犯デー十九日、龍山署移動の大捕物——十九日午前十一時頃高陽郡龍江面東幕下里山一番地先で、時價一四三圓位の人絹六十四餘を抱へて一四九十錢で賣つてゐる不審な男を龍山署員が訊問すると矢庭に男は所持品を捨て逃走、追跡して京城府外新水鐵里で活劇の後逮捕した、取調べの結果最初は仁川生れ金壽吉と稱してゐたが

本署 へ入るや否や『俺が各署のおたづね者前科五犯朴大吉だ』と犯行一切を自供した

朴は去る三月廿日朝京城長谷川町山脇時計店を襲ひ卅個の時計を竊取、或ひは京城驛構內荒し等、多數の手下を從へて大膽な犯行を續け、本町署で血眼になつて搜査を續けてゐたもので、更に犯人は蓬萊町の僞刻泥棒も自白した十八日夜も京城驛構內に侵入對積してある人絹六十四を盜み出し前記場所で賣歩いてゐたものだが、平壤、仁川等を股にかけて本人の盜ひ出した犯行だけでも七十件、約五千圓に達し、既に共犯者は鍾路署に三名、龍山署に三名

檢擧 され取調べ中である

朴は龍山署で『今度は十年は免れまい』と豪語し、捕繩や錠前を難なく捩じ切つて取調べ官を煙にまいてゐる

鍾路署に手下ども捕はる

大掛りな少年竊盜團

鍾路署高等刑事部長は廿日大がかりな少年竊盜團の片割れ三名を一網打盡檢擧した、この一團は十三名の團員から組織され、十六歲から十二歲までの少年で、團長は前項龍山署で捕つた朴大吉と云ふ前科五犯の男、一味は朴團長の命令に從ひ、見張り入込みの組織だつた方法で竊盜を働き何れも住所不定のルンペン少年で、カブリ、ユクマイ等の珍妙なニツクネームで呼び、殊に團長朴大吉は去る一週間前鍾路署の河刑事が引捕へやうとしたのを投げつけて逃げた强か者なので、目下身柄引取りを交渉中である、少年らの自白によると竊盜した品物は全部朴が取上げて一人で甘い汁を吸つてゐた

盜みつゝ 京城入り

防犯デー十九日午後五時半頃京城三坂通り六九番地先で龍山署員に不審訊問を喰つた自轉車專門の泥棒・廣川郡生れ前科二犯の姜億成（三二）は、十七日朝永登浦驛前で靴直しの箱から黑短靴を失敬自分の古靴とは替へ、同日午後六時頃龍山驛前で松本と書かれた自轉車を盜み、十九日朝本町附近で某肉行商人に五圓で賣却した、その他水原

京城春の競馬始まる

朔州の模範林火事 延燒中、憂慮さる

【新義州電話】平北朔州郡道營林所在の模範林から廿日午前九時頃發火、折柄の强風に煽られて目下盛んに延燒中、朔州署は當局に援し郡民五十餘名を狩り出し防火のため出動した、なほ同模範林は面積六千五百町步を擁する柔山林で當局でも憂慮し刻々の情報を集めてゐる

春の大競馬 天氣よく大變な景氣

京城春の競馬第一日は廿日から東大門外常設競馬場で開始されたが快晴に惠まれ約二千のファンが押し寄せ、かてゝ土曜日のことゝて午後から人出多く盛況を示した、午前中の成績は次の通り

◇第一回本俱抽籤新馬 二、〇〇〇米五頭立1トウライカン（池上）二分十八秒五分三 2キンパレン（平田）二馬身半 3スオウ（川崎）大（單）二十七圓（複）十六圓五十錢2十七圓

◇第二回他俱抽籤新馬 二、〇〇〇米五頭立1ホーシン（池上）二分十九秒五分 2ミツシヲ（横田）二馬身 3アルプス（中川）頭馬身（單）六十四圓五十錢（複）1二十五圓五十錢2卅一圓

◇第三回新呼馬 一、八〇〇米六頭立1ミホーサン（恒任）二分一秒五分三 2ラツキヤエロ（梶谷）一馬身半 3カンボタン（中川）一馬身半（單）五十一圓（複）1卅二圓五十錢2四十五圓五十錢

航空郵便は 內鮮一日速達

朝鮮から發送される航空郵便の利用は益々增加の傾向を示し、三月中に全鮮各局引受數は七千八十八通に達してゐるが、之を內地都市に比較するとなほ頗る心淋しい數字なので、遞信局では去る四月一日から東京、大連間一日運航が實施されたのを機會に、午前八時頃京城を出發した航空郵便は當日中に福岡、大阪、名古屋は勿論、東京までも到達すると云ふ便利な航空郵便の利用法を示したポスター・ビラ及びポケット用カード等を各方面に配布し大いにこれが宣傳をはじめた

咸鏡線顚覆事件 京城で控訴公判

◇…成行を注目さる

昨年八月二十七日咸鏡線羅南、鏡城間で旅客第五五二列車の顚覆により死者三名、重輕傷者八十四名を出した局鐵未曾有の慘事は、同列車運轉の城津機關區機關手高根幸一氏（三三）に對し清津地方法院で汽車顚覆業務上過失致死傷害事件として求刑禁錮七ケ月に罰金七百圓の判決を下した、これに對し被告は不服を唱へ控訴し、檢事また附帶控訴を申立て、事件に更に京城覆審法院において爭ふことになつたが、今後もあることゝて鐵道關係では結果を重大視してゐる

イフセン鉛筆

哨戒飛行艇隊アラスカへ

アメリカの防備强化

【ワシントン十九日聯合】アメリカ政府はワシントン海軍條約の失效を前に、しきりに太平洋上の防備强化に努めゐるが、特に北方の要衝アラスカの軍事的價値を重視し、今年度も海軍飛行艇を同地方に派遣することに決定した、飛行艇は近くアラスカへ向け編隊飛行の壯途に上るはずである、海軍省當局は十九日右計畫を發表し左の如く述べた

哨戒飛行艇十二機はサンチヤゴ空軍根據地司令官ジヨンソン少將指揮のもとに航空母艦ライト號外二隻を伴ひ二週間以內にアラスカに赴く豫定であるが、飛行艇隊は今夏はアラスカに駐在するはずであるが、更にミツドウエイ島經由ホノルルに赴くこととなるか未だ決定されない

六大學リーグ戰 けふから始まる

【東京電話】春のシーズンを前に二期制復活で揉みに揉んだ帝都六大學リーグ戰も圓滿に解決、絕好の野球日和に惠まれて廿日法―帝戰・慶―明戰から開幕した、午前十一時から盛大な入場式、終つて松田文相の試球式も華かに行はれた、本秋は世界選手權大會への參加と云ふ景物があり、しかも戰頭から慶明の顏合せとて早くも人氣は沸立つてゐる

6A1 法政勝つ 對帝大戰

東京六大學野球リーグ開幕戰法政對帝大第一回戰は廿日午後零時廿九分東京神宮外苑球場に帝大の先攻で開始、法政の好調で六A對一帝大敗退す（球審伊丹、壘審横澤、宮武三氏）

帝大	000000100	1
法	20020020A	6A

バッテリ（帝大）篠原―淺田（法政）鶴澤―藤田

廿日の概況

高氣壓は本州から西に延びて朝鮮、支那を掩ふてゐるので、支那、朝鮮及本州は各地共好晴であるが、滿洲には北部及中部に低氣壓あり、不連續線を伴つてゐるので、滿洲は曇つて南乃至西の風が吹き募つてゐる、又小笠原島の北西に低氣壓があつて小笠原島、八丈島は雨、南西諸島は曇つてゐる、鮮內の氣溫は各地共平年より一二度の低目を示してゐる

あすの豫想

滿洲の低氣壓は不連續線を伴つて東方に進行するので、北部では今晩から明朝にかけて天氣惡く、黃海北部では風が募るだらう、又高氣壓・漸次東方に移動するので明日中部以南も晴れたり曇つたりするだらう

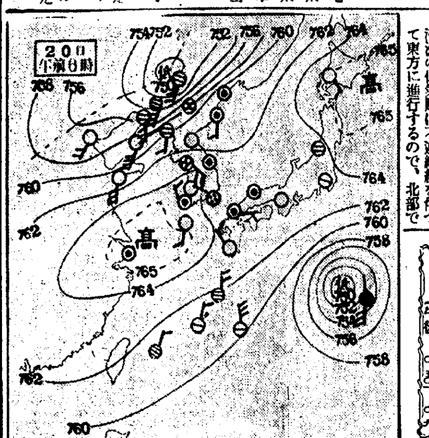

あすの天氣（21）

京城	西の風 曇一時晴
仁川	曇時々晴
釜山	南西の風 晴一時曇
木浦	晴一時曇
平壤	西の風 曇
城津	南東乃至西の風 晴一時曇
大邱	東の風 曇
元山	西の風 曇一時晴

20日溫度 京城正午 16.2 昨日最高 17.3

仁川潮時（二十一日）

	午前	午後
滿潮	[illegible]	[illegible]
干潮	[illegible]	[illegible]

中等學校生徒釣戲技會

- 日時 四月廿一日（日曜日）午前八時
- 集合 清凉里驛バス乘降場前（但し回基里まで乘車を取り置く事）
- 釣場 清凉里（春川街道コンクリート橋下元京日プールより上流）
- 會費 不用（ミミズ參加賞實費十錢）
- 賞品 腕時計其他多數
- 申込 南大門通り網久商店（廿日限）
- 審查 當日午後四時半竿あげ、五時審查開始
- 採點 鮒鯉各十點、ナマズ五點、ハヤ、モロコ、ドンコ各一點
- 注意 河池は淺いから間違ひないと思ひますが必ず二、三人宛連れだつて行動して下さい

主催 京城日報社

春川の天然痘 京城で診斷 外人女宣教師

江原道春川邑雲洞里二二九米國婦人宣教師ワーリス（三）は十七日發病、病狀に怪しい點があるので十九日セヴランス病院で診斷の結果眞正天然痘と決定、春川署では廿日大消毒を行つた

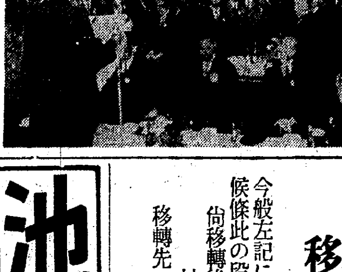

柴田家のおめでた

元內閣書記官長柴田善三郎氏の長男和夫氏と、神戶有馬電鐵取締役會長山脇延吉氏三女美枝子孃は、大權豐之助氏夫妻の媒酌により結婚、來る廿三日午後六時東京會館に於て披露宴を催す

蓋あけた產業博 けふ開會式を行ふ

朝鮮新聞社主催始政二十五周年記念朝鮮產業博覽會の開會式は二十日午前十一時半から景福宮慶會樓で擧行された、宇垣總督代理今井田政務總監をはじめ在城有力者三千餘名が招待された

牧山社長の發聲で萬歲を奉唱し牧山博覽會長の式辭、宇垣總督の祝辭（今井田政務總監代讀）拓務大臣その他多數の祝辭、祝電披露があり、今井田政務總監の發聲で產業博の萬歲を三唱して式を終り、模擬店が後苑で開かれた

開期は廿日から六月十日まで五十一日間、入場料は大人三十錢、小人二十錢である（寫眞は開會式）

●政務總監時代に鑑定せる兒玉伯の大臣的中 人格なき不良易者人相見の絕對追從を許さぬ骨件相

運命大鑑定

齋藤前總理大臣の運命を鑑定せる數回貴族大官名士の激賞を博す骨件相學會會長

印度大相士

天地眼先生 美馬 出張

運命を知ずして世に處するは羅針盤なしに航海するに等し來り質せ

●人事百般解決指導

日午前九時より午後八時まで 鑑定料普通一圓 特三圓 細密五圓

益々高評 四月卅日迄日延

場所 南大門通 旅館內

京城府告示第四十六號

昭和十年五月二十一日執行ノ京城府會議員ノ總選擧ヲ行フ其ノ選擧會場、投票日時及選擧スベキ議員數左ノ如シ

昭和十年四月二十日 京城府尹 伊達四雄

一、選擧會場 京城府南大門公立尋常小學校

二、投票ノ日時 五月二十一日午前六時ヨリ午後七時迄

三、選擧スベキ議員數 四十八人

受驗生募集 英數學館

科目 英語、數學、國語、漢文、物理、化學 福岡市赤坂門電五九四六番

移居廣告

私儀 今般左記に轉居、從前通り診療に從事致し候條此の段謹告仕候

尙移轉後當分の間內地旅行に付休診仕候

村上內科小兒科醫院長 村上龍藏

移轉先 府內黃金町二丁目百九拾九番地（三和銀行裏）

池田の金網

營業品目

籠網 用種網

蛇金 網

コンクリート 各用 金網

網形 米山 用

金菱 鐵精鑛

平壤府櫻町六十二番地 池田金網本店 電話長一〇六四番

京城府黃金町二丁目四二番地 池田金網京城支店 電話本局三三九四番

●ノーシンは胃腸をこわさぬ頭痛藥●

洗濯機械一式

スリール工事 レキシヤー設計 ブフワロー

機械 福山工業所 京城古市町一四（但し吉野町電停前） 機械部

春のせいもん大廉賣

二十一日より二十七日まで

二階

安い〳〵 吳服ほり出し物賣出し

訪問衣、小紋、御召、村山大島、名古屋帶、銘仙、モス着尺、綿セル、仕立名古屋帶、染丸帶、事務服、ネル寢卷、半コート、防水コート、セル、八掛地、帶揚、腰紐、兵兒帶、繻袢、レース袖、レースペツチ、筒袖、帶メ、女物仕立浴衣、其他格安お德用品豐富に提供

吳服はぎれ大特賣

モス友仙、錦紗友仙、羽二重友仙、ラシヤ、夜具地、棉英ネル、コート地、其他

春もの吳服二割引大賣出し

京吳服、銘仙、木綿半衿、小物等々

一階

春のネクタイ 五十錢均一

ソフトカラー 三本五十錢均一

毛布一掃大特賣

赤編上靴半額提供

クラブ化粧料 ライオン歯磨 タンゴドーラン 景品付賣出し

三階

春のショール……二割引

春の子供帽子……二割引

合コドモ服……三割引、半額

子供ズボンと子供ジヤンパー特價賣出し

子供ズボン……一圓五錢より

子供ジヤンパー……一圓二十錢より

合木綿コドモ服大特賣

一圓三十錢より……各種

婦人合スカートと合ブラウス特價提供

スカート……二圓均一

ブラウス（五〇〇〇番富士絹）二圓八十錢均一

通學鞄、學生机、子供乘物 二割引提供

營業時間 午前九時より午後六時半まで

五月人形陳列會開催中 四階ホール

丁子屋 京城南大門通

うらやましいね 獨逸の海岸風景

日光浴が身體のため非常によく利くといふので最近各國各地に裸體體操やら裸體療院やら又アメリカには裸體舞踊會とかで紳士淑女が眞裸で集會するといふニュースなどが傳へられ若者達に氣の毒なセンセーションを起してゐるが、この寫眞は獨逸のある海岸に青年男女が裸體を投出して日光浴をしながら同時に美人のデッサンをとるといふ一擧兩得の體育法であるこれがあちらの國だからよいもの、もし日本だつたら、日本中の親家さんとお巡りさんを總動員させさうな、まさにこれ亦獨逸らしい爆彈もの……だがチトうらやましいです

學藝だより

◇みすゞ會第七十一回例會　四月廿七日午後一時より三越社交室詠草兼題雜詠一首光化門通一番地掛場すゞ

新入學兒童に必要な 衛生の話（4）

京城醫專小兒科長 醫學博士 中弘進

その二三の成分と言ふと、その中には蛋白質があり、脂肪があり、ヴィタミンA、B、Cと云ふやうなものがよく不足し易いものでありますから、これらを含んだものを餘計攝らすやうにしなければならぬのであります蛋白質は卵、肉、豆腐と云ふやうなものに澤山含まれて居るし脂肪はバター、揚げ物のやうなものに澤山あります。又ヴィタミンAは肝油やバターに澤山あります。ヴィタミンBは野菜とか米、米の中でも胚芽のやうなもの、ヴィタミンCは新鮮な野菜又新鮮な果實にあります

それから食物ではありませんが

×新鮮な外氣×

即ち外の空氣と日光、殊に紫外線と云ふものは食物と同じやうに非常に大切なものでありまして、さう云ふやうなものに矢張り十分に接するやうにしないといけないのであります

×

一體、體質の頑強な、抵抗力の強い子供は新たに入學しても別に特別な注意はなくても疲れて來れば自然に熟睡し、新しい生活のための精神的の負擔と云ふやうなものにもよく順應して行くから、そのために何も痛痒を感ずることなく、よく食べ、よく遊び、よく勉強して樂々と發育成長して行くのであります、然るにかう云ふやうな丈夫な子供に反して極く難しいのは所謂虚弱兒童と云ふやうな方々であります。即ち病氣と健康の中間にある子供達であるのであります。かう云ふやうな丁度境目にある兒童には非常に注意をしなければ新入學期に起る心身の負擔に堪へかねて、そのために一學年二學年の間に病氣に陷ると云ふことがよくあるのであります。

健康を現す顔の色 虚弱兒童 はかなり多い おすゝめしたい夏季林間學校

かういふ虚弱兒童と云ふ者の數は相當に多いのであります、又世の中の文明が次第に進んで參るに從つてその數も増加して行く傾向にあるのであります。どう云ふのを虚弱兒童かと申しますとやせた青白い顔をしてゐる子供でありまして腺加答兒、氣管枝加答兒等に罹り易い樣な人、之は常識で考へても勿論虚弱兒童でありますがその他顔色もよく、外見肥つてゐても案外病氣に對して抵抗力の弱い兒童もあるのであります。これらの兒童は結核菌に侵され易く、又結核菌が感染して居ていつ、は發病するかも知れぬといふ状態にあるのであります。かう云ふやうな兒童が新しく入學する時には、前に述べたやうな事柄即ち精神の安靜、身體の休養、過勞を防ぐとか、榮養を十分と攝ると云ふやうなことが特別に必要なのであります　近年に於いては夏季林間學校とか、或ひは休暇聚落といつて休みに子供を集めて、家庭から離して林間などで遊ばせ、これと同時に外氣、外光に十分觸れさせると云ふ企てが非常に盛んになつて參つたのであります。虚弱兒童に對しては、かう云ふ催しのあります際には是非その催しに加入して戴きたいのであります

紙上病院

神經衰弱か

【問】今年廿四歳の男ですが下腹部に空氣が入つて居る樣にぴんと張つて居り下腹部所でそれを漏らすまいと思つてきゆつとしめて居る樣であります。そして局部まで血液の通過をそこで止め局部は何時も青白く龜頭も多少のこわを皺し海綿肉の發育なく不完全にして小便は何時もたまつて居る樣に下腹が重く用便の時はひつ掛る樣な感じがする、病氣の内容と治療方法御下敎下さい

答＝瀨戸病院長　神經衰弱に罹つたらしいですな、勿論御話の樣な事は他の病氣でも來るには來ますけれど御手紙丈では一向要を得ず何か神經衰弱の人の話を聞いてる樣に感じます、專門醫につきよく御相談なさい

日本棋院 昇段大手合戰譜（3）

先番三段 加藤三七一　先相先二段 伊藤清子

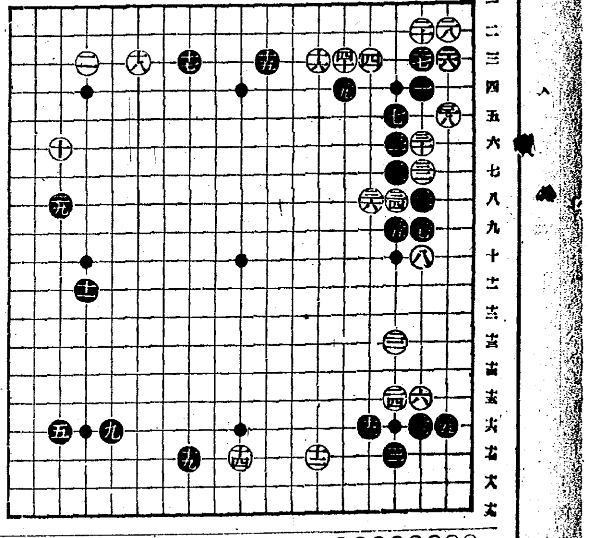

（分）

○二〇 ろ三		●二一 は三	
○二二 ろ二	2	●二三 れ八	16
○二四 は六	4	●二五 に六	5
○二六 は七		●二七 に七	
○二八 に八	11	●二九 に九	8
○三〇 は八		●三一 は九	
○三二 ろ五		●三三 へ四	34
○三四 へ三	18		

（一分以内は切捨）

所要時間計（白）一・五六分（黑）一・四二分

制限時間各七時間

對局者の言葉

（白）二六をうつかり左邊「れ九」などにツメて、黑二八とツケられては敵ひません

（黑）二九で「ろ四」又は三六と打つて居れば、確かではありますがどうもこゝを受ける氣にはなれなかつた

（白）黑二九とツメて來られては勢ひ三十と打込んで行かざるを得ません

（白）三四で「ろ八」にハネて居れば無事ですが、黑に手拔きされる惧れがあるので、譜の切りを敢行したわけです

（黑）その白三四の切りは意外でした、この一子は捨てるわけに行きません、譜のやうに三五、三七と運んで戰へるかと思つてゐましたが――

（黑）三九のノゾキなどもどんなものでしたか

戰の跡

○白二六のコスミは、四以下の守りと一以下の黑の攻めとの兩樣の働らきを持つ點、のがせないところだ、これを左邊「れ九」のツメに代へて、大場の占據に安心するのは、黑二八と隙さずツケられ、逆に黑からの攻守兩樣の著手と化してしまふ、小所に似て實は大所大場に類して實は小場――こんな點が往々にして吾人の眼を眩惑する、この區別を畫然と認識するだけの力量を養成するのが肝要である●黑二九と左邊の大場に就いたのには、意地も働いて居るらしい白二六とコスマれてこゝを受けるのは、氣合を損ずる事態しい、尤も受けて自重する方が効果的な場合もあるが――こゝでは白三十の打込みは覺悟の前、打込まして戰つて見やうとする所に、加藤君の上手先番としての自信の程が窺へる○白三四の切斷は物凄い著手、黑も二一の一子を見殺しに出來ず救ひ出して一戰を試みやうとしたのは無理もないところだ

面白學問 よく見ると動物に似て來るお國の格好

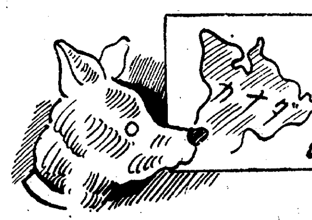

地圖を見ると、いろいろな動物の形が連想されて面白い。日本地圖を見ても、四國にカウモリ、九州はオサルさん、台灣はナマコ、北海道はアカエヒといつた風のことは、誰しも知つてゐるところである

これは動物の形ではないが、イタリーがナガグツの形をしてゐるのは、有名すぎるほど有名である。ヨーロッパをぢつと見つめてゐると、貴婦人の形に見える。スペインが頭で、フランスが胴、そしてイタリーが腕である。このやうな形の連想が、地理の記憶を助ける便利となる。例へばカナダは羊の守役――牧羊犬の頭の形をしてゐるところでそのカナダは牧畜の盛んなところで、牧羊犬が澤山ゐるこれはイギリスが北米大陸に×移民をはじめた時からのことで、カナダのお隣のニユーフアウンドランドといふのは、ニユー・ハウンド・ランド、ドイツ語でノイ・フンド・ランドといふ意味でノは新、フンドは犬、ランドは國といふ意味である即ち新らしい犬の國といふことであるそれほどにこの地方は犬に親みが深いまた牧畜が盛んで★

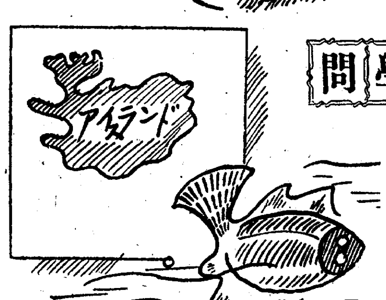

★ある。アイスランドは全島漁夫の里であるがその島の形はわれわれ日本人から見ると、金魚の形をしてゐるが西洋人の眼から見るとカレヒ又はヒラメの形に見えるといふ。ところで、このアイスランドの漁獲は大抵そのカレヒかヒラメであるといふ

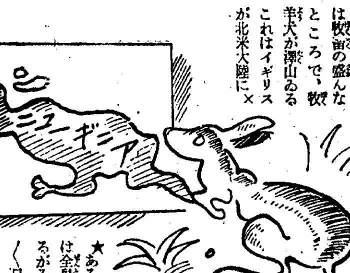

極地に近いグリンランド、それは極地の表象としてのオットセイの形をしてゐる。グリンランドの住民エスキモーとオットセイとの關係はあまりにも深いエスキモーの生活を連想させるよき形である更に南に眼をうつして見るとカンガルーで名高いオーストラリアの一角に、ニユーギニアが浮んでゐる。それがカンガルーによく似てゐるのは一奇である

雪洲に集る人氣！

"天晴れウオング"――その他の配役決る

前景氣盛んな早川雪洲一行は既報の通り來る廿三日から四日間本紙愛讀者優待デーとして京城朝日座に開演、出し物中の呼び物はなんといつても『天晴れウオング』三幕で歸朝第一回に帝劇であげたのをきつかけに大阪浪花座、名古屋御園座、東京新歌舞伎座等で上演熱狂的好評を博したものである、尚劇の配役は左の通り（寫眞は天晴れウオングのウオングに扮した早川雪洲）

ウオング（早川雪洲）ファニイ（三田照子）支那人妓女（中田みつる）リ・ホッフア（岡村龍雄）ロン・センヤ＝占者＝（藤田東洋）ナ・ホンツア＝秘密結社首領＝（久保春二）ドクター・エンハイ（關元勝）リウ＝ナ・ホンツアの妻＝（山路京子）マージヤンをする者（大町文夫、稻葉楠雄、東道夫三浦洋子）サム（三浦洋子）刺客甲（千山定夫）同乙（寄山弘）阿片中毒患者（長濱慶夫）

洋畫ニユース

◇J・O輸出映畫脚本當選作四編　JOスタヂオではかねてこの輸出專門映畫の製作を計畫しシナリオを一般から募集、弘前高校教授L・W・ブッシュ氏を始め左の四氏が當選した

『オチョーサン』弘前高等學校教授L・W・ブッシュ氏

『光る春』（ブライト・スプリング）京都市太秦日活撮影所漫畫部田中喜次氏

『カヘデ』（メープルトリー）大阪市北區堂ビル東和商事文社青山唯一氏

『日本紀行』（トリップ・イン・ジャパン）東京市淀橋舞踊批判家小寺融吉氏

眞道畫伯入城

院展同人、東都新進畫家、眞道黎明氏はこの程入城、一ケ月程京城に滯在して愛好家の求めに應じ揮毫すると（寫眞同畫伯）

讀者欄

◇土曜講話　廿日午後十時半、南山町三丁目南山本願寺、（反省の極まる處）鳥取都雄師（金剛の武器）日野了含師

▲府内にて三味線長唄を敎へて下さる方は御座居ませんか交換に茶道諾花をお敎へ致してもよろしゆう御座居ます（有閑人）▲健康な好く働く正直なオモニ御不用に成る方が有りましたらお世話下さい可成系類の少く永く辛棒する者を望みます（電話本局四一六八番）▲十二日夕刊讀者欄の米田樣お願致し度う御座います御面談致し度く思ひますから御ひまの節お出下さいませ（本町五丁目五二ノ二八早川愼吾）▲國文法を研究したいのですが簡易に獨學出來る良書を紙上で御教示下さい、生後六ケ月の女兒御乳の出る婆兒家に里子として御預り下さる方はないでせうか（姓名在社）▲讀者の中でスタンプ蒐集をやつて居る人はありませんか小生此頃集めてゐますが一人では仲々難しい故に連絡をとりお互に蒐集して來てやる樣にしたらと思ひます（内田）▲日當りよき四疊半位の部屋西大門方面にありましたら永樂町一ノ三二池上方上村へ御一報願ひます

安宅畫伯個展（京城千代田グリル）

メキシコ革命の一頁 奇傑パンチョ

ビアリー主演　★コンウエイ監督★　メトロ作品

その土地を理由なく領主に奪はれ、そのうへ父親を鞭で打ち殺されるのを眼のあたりに見た少年パンチョが遂にメキシコ名代の義賊パンチョ・ヴイラとなり『農民一人を殺せば官吏二人を殺す』をモットウとしての活躍から、鄕の人マデロに心服してメキシコ共和國の創建に努力し國成るやパスカル將軍のために國外に追放され、更にマデル大統領がパスカル將軍に殺されるに至つて再び將軍を起して反逆者を斃して農民にその土地を返還する法律を發布するや一私人の怨の彈に斃れるといふメキシコ共和革命史を彩る義賊パンチヨの一生を描く

◇パンチヨを演ずるはウオレス・ビアリー、彼としての最上最高の演技といはれる、助演はスチユアート・アーウイン、レオ・キヤリロ、ヘンリー・ウオルサル等、監督はメルドラス得意のジヤツク・コンウエイ、脚色はベン・ヘクト

◇『クカラチヤの唄』も入つてをり、楽しい期待のもてるメトロ日本館全十二卷である『五月第一週京城浪花館封切豫定』はビアリーのパンチヨ

●のむならノーシン！頭痛は苦痛だ●

二十一日より二十四日まで・五階ギャラリーにて・
東京時好會展覽會
春から初夏へかけての新流行雜貨の粋を蒐めて陳列
尚、林季平氏作「趣味のふらんす人形」を併せ展覽
品目一 服飾品（ショール・ネクタイ・ハンカチーフ・子供用品　洋傘・履物）髮飾品・裝身具・旅行具・袋物・紙工品等
花瓶と水盤特賣　地階
霜降小倉通學服賣出し　三階
籐製家具賣出し　四階
五月人形賣出し　（四階ホールにて・開催中・）
京城 三越

（夜間）簿記珠算商業實務科△女子タイプ科△短期卒就職確實
生徒募集（學則要郵券）電車割引有●太平通大漢門横入（電本一九四一番）
京城實踐簿記學院

高等受驗科（英數國漢）
鮮語科
申込要至急
長谷川町公會堂前上ル 電本六七九一　二八二
京城YMCA學校部

蛔虫に おいしくて ヨクキク
ニセモノあり 鳥居印に御注意
日曜には忘れずに お用ひ下さい
全國藥店にあり
岩崎大海堂
セメンエ菓子

贊化病院
京城府明治町一丁目 電本局二四二番
醫學博士 古城憲治
内科 小兒科 入院隨意 普通病室 傳染病室 及

精神病科
入院室完備
京城郊外淸涼里（安岩公會堂下）
原病院 院長 原振緒
電光2643

新發賣 淋病藥ネオヂリン
著名藥店にあり

極上廉糸製
投網 釣具
五分目二尋金八圓也
五分目二尋半金拾壹圓也
四分目二尋金拾圓也
カスミ網三間金參圓也
京城府明治町一丁目（交番所前）
漁具 卸商 秋岡商會
電話本局四三九〇番 振替京城一二二五六番
（卸小賣共 定價表進呈）

演藝案内

大正館　P・C・L封切 明治町 電本八〇三
四月十九日より短期特別公開 大衆特別サービス階下十錢
大都映畫特作ナンセンス劇 原案指導河合德三郎監督吉村操
伴淳一郎 北見禮子主演
八軒夜店
島田文郎 橘喜久子 大岡怪童 大山デブ子 共演
コロムビア超特作發聲日本版 デイ・ロス・シダーマン監督
レヂス・トーミイ アニタ・ペーヂ 主演
國境飛行隊
岩鼻の死牢より脱出せる次郎太が復讐の手は奈邊に四位少將不可解なる丁稚丁松怪盗筑波太郎は果して何人か
大都映畫特作連續時代劇 原作指揮河合德三郎 脚色監督中島寶三 桂章太郎一人四役主演
日本巌窟王 後篇
松村光夫 春水麗子 伊丹慶治 三城輝子 桂木輝夫 都河まさ子 共演

浪花館　洋畫專門 明治町一 電本一一〇〇
十九日より堂々獨占封切
ブロードウエイの六姐御メエ・ウエスト時代！爛漫の春や春！櫻花と競ふウエスト映畫！先づ春にウエスト映畫から！
上映順
一、パラマウント特作日本版 監督ラルフ・マーフイ 主演チヤルス・フアーレル
女難アパート
田舍出の氣弱な一青年を背景に描かれる興深き世界の秘境カルラタンの赤裸々な現實の姿！パ社
二、得意の異色篇！パラマウント超特作日本版 監督レオ・マツケリイ 主演メイ・ウエスト
罪ぢやないわよ
天下の百萬弗ビユテイスター！ウエスト姐御のブツキラボウ振りは今や世界の『禮節』に立向ふ正にエロ道德の新解釋！獨壇場！
封切日捷に迫る！△商船テナシチー△黒騎士△奇傑パンチョ△彼女は僕を愛さない

喜樂館　日活直營 京城本町 電本一一〇〇
四月十七日より 映畫は日活！輝く傳統とスタッフの誇り！
日活特作時代劇 三大スター競演初顔合せ！ 異說二人松平長七郎奇譚 辻吉朗監督作品
風流深編笠
澤田清 澤村國太郎 尾上菊太郎主演
日活特作現代劇 監修第四師團司令部 監督田口哲 後援大日本國防婦人會
中佐 銃後に咲く
井染四郎 市川春代 主演
キネマトレード社製作提供全發聲日本版 ペンバーブリッヂ監督
ブーラ
日本語解說東昌三郎
トリックの猛獸映畫に飽和された皆樣の前に之ぞ眞正銘の大ゴリラ、身長六尺全驚くなかれ體重四百五十封度、白耳義コンゴーの奥地に棲んで獰猛極まるものである
次週特別公開 浪曲オールトーキー紺屋高尾

朝日座　京城本町五丁目 電本三六八六
十六日より 江戸情緒の人氣王
巴家寅子
生粹のお江戸情調とお江戸藝術の粹揃ひ絢爛なる名人の至藝と嶄新流麗のメロデー面目い珍奇漫藏華麗極りなき新舞踊新らしき民謠と流行小唄全道樂曲藝歌舞伎ナンセンス音曲掛合爆笑浪曲出雲友衛三笑月子特別出演皆樣何うと素晴しいコンビでしようかお花見氣分にて笑の殿堂朝日座へ
料金も大衆破格入場であります 特等七十錢 壹等五十錢 貳等三十錢 小人二十錢 毎夕六時開演

中央館　新興キネ專門封切 電本二〇二
十八日特別封切 陽春第二週御禮特別サービス週間！東西二大名篇同時大公開！階上階下均一大人學生卅錢小人廿錢
新興キネマ時代劇超特作 新興本年度新春第二週提供 原作加戸野恩兒 監督石田民三

團成社　鍾路三丁目 電光三〇六
廿一日封切 毎日二回 午前十一時半 午後二時半七時半
FOX超特作日本版 ジョージ・ホワイト原作監督
乾杯の唄
アリス・フエイ ジミー・デユーラント リ・デイ・ヴアレ 競演
素晴しい未來の音樂舞踊映畫、舞踊十一景、主題歌六曲の黄金篇
ユニヴアーサル超特作日本版 ヴイクター・サアヴイル監督
コンラット・ファイト マデリーン・キヤロル 主演
空襲と毒瓦斯
一九三三年度英米營業紙上十大優秀作品の隨一に推賞された快作
朝日世界發聲ニユース五篇公開
――次週封切――
商船テナシチー、明日なき抱擁
吉屋信子先生原作 福壽草
嵐寛壽郎第一回オール・トーキー 右門捕物帖七化け大名
次週特別大公開
この映畫はゲイナーがバリモアの協力を得て眞に第七天國以來の輝ける姿を示した問題の映畫！
ジヤネット・ゲイナー ライオネル・バリモア 主演
フオックス超特級日本版 原作ポール・グリーン氏 名著『コネリー一家』より 監督ヘンリー・キング氏
心の緑野
お江戸春化粧
大谷日出夫 鈴木澄子 主演 特別出演 毛利峰子 小井金勝 月形龍之介

京城演藝館　京城本町三丁目 電本三五三
十六日より 新進若手男女優の精鋭陣
桂憲一郎と其一黨
後援龍山永岡製藥會社發行の優待券御持ちの方に限り 壹等五十錢の處金十錢行き次第 何先着入場百五十名樣へカイダ一個宛進呈
連日大入滿員御禮申上候
二十一日よりの替り狂言（藝題は毎日替り）
五日目 前狂言新歌舞伎 いかけの松 全五場
切狂言浪曲劇 名馬の譽れ
六日目 前狂言 歌舞伎 元禄長兵衞 全五場
小栗判官つゞき
七日目 切狂言 浪曲歌舞伎 小栗判官ツ、キ大連續…大好評

京喜館　松竹共營 東大門 電龍三一
十八日より四日間階下席二十錢
滿出名物與太者シリーズ 野村浩將監督作品
與太者と小町娘
磯野秋雄、三井秀男、阿部正三郎 主演
オールサウンド版
大日方傳、上山草人、坪内美子 山口勇 共演
白太プロ特作時代劇 原作佐々木味津三 脚色御莊金吾 監督古海英治 市川右太衞門主演
中仙道を行く 退屈男
新妻四郎、武井龍三、柳咲子、白石明子、關操 共演
松竹特作浪曲映畫 宗本革男監督作品 東家左樂燕師特別口演
噫乃木將軍
藤井秀雄、水島亮太郎、突貫小僧、若水絹子 共演

松竹座　松竹直營 黄金町 電本三六〇〇
十七日より堂々上映
花の如く匂やかに姫の如き島田を
もつてあなたの胸を打つ松竹蒲田の超特作
吉屋信子女史傑作『主婦之友』連載 監督野村浩將
一つの貞操 オールトーキー
大日方傳、川崎弘子 主演
松竹特別提供右太プロ特作 監督物部昭、市川右太衞門、原駒子 主演
お江戸紳士録
奇想天外コロビヤ傑作 發聲漫畫動物デパート スターンブラザーズ社喜劇
氣狂ひ病院
松竹スクリーングラフ第三輯 海の神秘の門戸を開く
海底探訪
目と耳の新聞 第二百十一輯
◎次週封切決定△オールトーキー船唄雀念佛△陽春の大作オールサウンド東京の英雄

我が對外的金融政策を官民合同で檢討

大藏省と日銀正金の兩首腦會合の上協議

來週中に懇談會開催

【東京電話】高橋藏相に在職以來の懸案たる官民合同金融懇談會は議會關係にわざはひされ昨秋來一回も開催の運びに至らなかつたが今年に入つて以來ヨーロッパ金融界の混亂を初として各般の對外的金融上について再檢討の必要あり來週中に右官民金融懇談會を開催することゝなつた、大藏省から高橋藏相、津島次官各關係部長列席し民間から土方、深井日銀正副總裁兒玉、大久保正金副總裁等參集し主としてベルギーの平價切下げを中心とするヨーロッパの金融問題を中心としこれに關連し我爲替對策金融政策に對する官民兩者の緊密な連絡をはかるはずである

寺內伯銅像建設に財界盡力

銀行集會所で相談會を開催

有賀殖銀頭取は東上中寺內伯の銅像建設に就て鮮內有力者との連絡方を依賴されたので十九日午前十時銀行集會所に財界有力者五十餘名の參集を求め、發起人の選定並に計畫の內容につき相談會を催し有賀頭取より計畫の趣旨を述べこれに全員賛成、參集した諸氏全部が發起人となりその他の發起人の人選については有賀氏に一任する事として散會したが事務所は殖銀內に置く事となつた

私的借款として英支協定成立す

英支兩銀行の間に二千萬磅の信用設定

【上海十九日聯合】イギリス銀行界と支那銀行との私的借款は左の如き協定成立したと確聞する

一、クレヂット額二千萬ポンド

一、イギリス側銀行 香港上海(匯豐)チャータード、マーカンタイル三銀行

一、擔保 支那所有外國證券、勸業證券鐵道收入(平漢津浦兩線)

鐵鋼界出超

久し振りで

【東京電話】軍需インフレ景氣の出現に依り我が國鐵鋼關係方面は異常なる活況を呈してゐるが、從來永い間入超を續けてゐた鐵鋼製品の輸出入關係は昨年中において輸出高一億二千五百五十二萬三千圓に對し輸入高は一億一千八十九萬八十圓と遂に一千四百六十二萬五千圓の出超を示現するに至つたこれは廣い意味における我が國鐵鋼界の異常なる進出を如實に示すもので將來の輸出發展は極めて好望視されてゐる

支那の自覺が日支提携を實現

鮮銀券統一論は實情に合はぬ

◇―加藤鮮銀總裁談

【釜山電話】朝鮮銀行總裁加藤敬三郎氏は廿日朝、色部理事と共に釜山上陸、特急『のぞみ』で京城に向つたが語る

米國の新政策によつて支那の現銀が流出する額は支那特有の密輸出が多く、個人的の銀取引が盛んに行はれてゐるので正確な數字は判らぬが、想像以上に大きなものであらう、民國の經濟樹直しもわが國の後援を得ねばならぬので借款成立を焦つてゐるやうだが、四億や五億の借款位では效果あると思へぬ、むしろ支那の徹底的自覺を俟ち日支提手を實現せぬ限り、口先だけの親善では何等の期待をも持てぬ、

北鐵買收一億四千萬圓は

滿洲國公債として日本側シンヂケート團で引受けたが、この償還財源は滿鐵が委任經營する北鐵の營業收入に據るのであつて、買收當時は北鐵は經濟線でないと見られてゐたが、案外有望の見込みである、これは買收心理の

微妙なる作用で今後滿洲國の治安が治まり次第、益々有望な經濟線となるであらう、次に鮮銀券を日銀券に統一するとの議會での質問は間接的に論議されてゐる耳新しい問題でないが

鮮滿に於ける鮮銀の使命と經濟實狀を知らぬ結果である

運賃交涉決裂の後始末

決裂して初めて協調の味が判る

有賀穀聯會長の感想

鮮米運賃交渉の決裂に對して穀聯會長有賀殖銀頭取は語る

小型デーゼル船五百トン級容認問題が決裂の原因となつた樣であるが、小型船は海のトラックとも言ふべきもので大いに發達させねばならぬ、この意味に於て鮮航同盟會でも二百噸級を

認め てゐるのであるから、なほ此の上大きい方がよければなほ結構ではないか、それがいけなければ鮮航同盟會自體で小型船を使へばいゝと思ふ要するに小型船は安くて輕便であり內鮮沿岸航路には極めて

適當 してゐる事には異議はないのであるから鮮航同盟會の大きな力で對抗してやればよいそれで本問題は結局決裂してどうなるかと云へば決裂して見て初めて

協調 の味合が判るものだ、双方共その苦い味合を經驗した後更めて談合するのもよからう

決裂の報に『山種氏』來城

內地側として再交涉か

それも亦一つの進歩と言へる、私けまた交涉が始まるものと思つてゐる

東京に於ける鮮米の最大得意先であり東京米取々引員で內地米界の巨頭『山種』として有名な山崎種吉氏は鮮米運賃決裂の飛報に接し急遽東京發廿一日午前七時四十五分入城、滯城中の東京荷主代表松原氏等と協議の上同盟會側に對し內地側荷主としての立場より再交涉を開始するものと見られてゐる

鮮內硫安氣迷

見送り保合か

硫安市況は先行混沌として氣迷ひ深く貨車輸送も多少滯化し夏肥需要手當も見送りの姿で目下の相場は四圓二十三、四錢で需要活潑の大阪相場四圓二十錢に比し僅かに三、四錢高に過ぎて東京相場と殆ど同價格を呈してゐる、今後の市況は五月の本需要期に入るまで見送り保合を呈するものと見られてゐる

短期 實物 (案內) 朝鮮取引所取引員 株式會社 東亞證券 京城府黃金町二丁目一九九 電話本局 (四)二三〇三・(四)二三〇四・(四)二三〇五・(四)二六一九・(四)二六一四・(四)二六一六

二月中滿洲財況

―鮮銀調査

滿洲國政府は二月十九日附一般會計追加豫算第一號を以て帝室費、總務廳並に外交部所管歲出合計八八九、三七五圓(主として皇帝御訪日關係支出)を計上し其財源を從前と同樣益く大同二年度歲計剩餘金に求めた

中央銀行 紙幣發行高は特產市況の停頓、舊年末決濟手當資金の需要一巡して引續き收縮を辿り三月廿三日に終る週平均計數は次の如くであつた(單位千圓、前年度は前年廿四日に終る週平均計數)

貨幣發行高	本年	前年
紙幣	一三〇、一〇七	一二〇、八〇六
準備	一五〇、六〇四	一三〇、八〇三
鑄幣	六九、九五九	六八、〇四一
	一九八、四四三	五八、〇一四

大連組合銀行 二月中金勘定に於て預金を五百四十萬圓減じ貸出を四百八十萬圓增加したが之は主として通知預金の減少と當座貸越の增加に基くのであつて、春季活動期を控へ事業資金の需要が擡頭し來つた事を映すものと見るべきであらう。之に對し銀勘定に於ては當座預金約五百萬圓を減じ貸出變らず滿洲國側の舊正決濟資金の移動が完了した事を示してゐる。今主要勘定の計數を擧げれば(單位千圓)

	三月	前月對比
金勘定 預金	一三三、一七九	▲五、四〇一
金勘定 貸出	一〇四、四五三	四、七七〇
銀勘定 預金	三、八九五	▲四、八九六
銀勘定 貸出	一七、二六八	▲ 五九
交換高 金	一五五、〇六八	▲三〇、三六六
交換高 銀	一七、四九三	▲四、九三〇

二月物價指數 次の如く大連、新京何れも保合を續けた

	前月基準	昭和五年一月基準
大連(卸賣)	九九・八	六九・六
大連(小賣)	一〇〇・一	[illegible]

鈔票市場 新京 小賣九九・九 一〇一・一

二月來以騰勢を續けた鈔票は引續き海外銀塊高、支那投機筋の買進みに二月初旬百四十一圓台と大正十四年來の高値を出したが、六日反動的に暴落し、共後國民政府の對外借款、幣制整理、銀行統制並に歐洲方面の政情不安、金ブロック崩壞懸念等を容れて氣迷狀態を續け、月末近く再び銀塊、標金の波瀾に大幅の動搖を見せたが結局軟調にて越月した國幣も亦月末には百十圓を割つてゐる

	大連鈔對金	新京國幣對金票
二月四日	一四四・三〇	一二四・四五
十五日	一三五・〇五	一一一・二〇
卅日	一三三・〇〇	一〇八・〇〇

特產市場 前月來奧地筋に買支へられてゐた特產、三月初の銀高に基く實放に諸品一齊に暴落、共後內地、歐洲筋の需要杜絕と鈔票の低迷に漸落を辿り、下旬北滿の讓渡問題の解決に稍見直したるもこれも既に織込濟の材料とてさしたる刺戟とならず、概して閑散の儘越月した

	大豆	豆粕	豆油	高粱
三月四日	[illegible]	[illegible]	[illegible]	[illegible]
十五日	[illegible]	[illegible]	[illegible]	[illegible]
卅日	[illegible]	[illegible]	[illegible]	[illegible]

一月全滿貿易 前月に比し輸出約三百萬圓、輸入約千七百萬圓を何れも減少し、結局一ヶ年振で僅かの出超を見たのであるが此出超額は前年同月の二百八十餘萬圓に比べると著しい收縮である

	一月	
輸出	三九、〇一三	四二五
輸入	三八、五〇六	八八一
出超	五〇六	五四四

而して前年同月に比し輸出四百五十萬圓(一〇・%)輸入二百十萬圓(五・二%)の何れも減退であるが、共中殊に輸出の側に於て大豆、大豆粕の激減と豆油の増加、輸入の側に於て綿絲、綿布、麻袋の激減と機械類、麻袋の激增が目立つてゐる。かくて主要商品の計數略次の如くであつた(單位千圓、括弧內前年同月對比)

	輸出		輸入	
大豆	一二、七七七	(▲八、二四〇)		
豆粕	五、〇九九	(▲ 九九)		
落花生	二、〇二三	(一九八)		
石炭	四、四二一	(一、〇〇〇)		
高粱	二四〇	(▲ 三五一)		
豆油	二、一八八	(一、二一三)		
粟	一、二三〇	(▲ 二〇一)		
銑鐵	八八八	(▲ 一二一)		
小麥粉			五、五二〇	(一五六)
綿絲			八四二	(▲ 五四一)
綿鋼			二、八九八	(▲二、〇九〇)
車輛類			一、一八八	(一六〇)
綿布			二、二〇一	(一、六三〇)
麻袋			二、四五三	(五八〇)
機械類			二、四〇一	(一、二九二)
燈油			一、〇四六	(▲一、四六八)

活況の無盡業界

全鮮契約高は一億二千萬圓・四年間で倍加の發展

鮮內無盡界の發展普及は金融機關中に於ける無盡業の社會的重要性と庶民金融としての信用を裏書するものがあるが、近時の金融不況時代にも拘らず鮮內無盡の發展と飛躍に驚くべきものがあり、昭和九年十二月末現在に於ける全鮮各社の給付金契約高は一億二千二百萬圓であつて之を四年前の昭和五年十二月末現在の五千七百萬圓に對比すると倍加以上の發展振りである、即ち

年度	會社數	契約高(單位千圓)
大正十一年末	六	九〇四
昭和元年末	三八	一三、九一〇
昭和五年末	三一	五七、一三〇
昭和九年末	三一	一二二、〇〇〇

と言ふ驚異的躍進を示し無盡の今後の發展は各方面より大なる期待を以て刮目されてゐる

朝鮮神宮で無盡報告祭

二十二日の記念日

四月二十二日は朝鮮に於ける無盡業令の發布せられた當日で本年は其の十三周年に該當するので京城に於ける共濟、福德、興業、共立の四社に於ては同日午前十時朝鮮神宮に各社長以下全社員約二百五十名列席の上記念報告祭を嚴肅に舉行し、式後神酒を拜戴して氣勢を舉げ同日を無盡デーとして大いに宣傳に努むる事になつた

證券 豆米株 清算 取引 星 劉君星商店

相手の出方で態度を協議

仁川側の肚

【仁川】穀物協會では十九日午後

中旬入超

大藏省發表=四月中旬全國貿易概算は(單位千圓)

輸出	七四、一五七
輸入	八五、〇八九
入超	一〇、九三二

內鮮滿連絡貨物打合會

釜山で開催

【奉天電話】內、鮮、滿連絡貨物打合會議は愈々五月二十二日より二十四日に亘り釜山に開催されることに決定を見たので、鐵路總局並に奉天鐵道事務所に於ても目下會議への提出議案をねつてゐるが尙會期迄相當の日數があるので出席者の人選も未だ確定されてゐない模樣である

五時より同樓上に臨時總會を開き鮮米運賃の協定決裂の經過報告を取と今後の對策に付て種々協議したが、五月一日からの自由競爭に對し鮮航同盟會が如何なる態度に出するかを見た上で對策を更に練る事になり會員は依然結束して飽くまで(以下同)に一任し決した模樣

大藏當局と日銀

正金兩首腦部が

大藏當局と日銀正金兩首腦部が爲替對策、金融政策の再檢討を行ふ▲歐洲金本位國の動搖不安は靜まつたやうであるが、其後和蘭はデフレの極致に陷り慘憺たるものださうだ▲ギルダの切下はベルがより大幅たらうとの噂も無理もない▲一方米國の銀引上げは東洋から銀塊を遠慮なく吸收して了ふ▲これから如何なる變化が起るか、我國の貿易外勘定に惡兆の現れない先に對策を研究しておく必要はある▲有賀さんは運賃交涉の決裂をうまく批評した▲決裂して初めて協調の味が判ると▲鮮航會は小型をどしどし製造したらいゝといふのも面白い▲成るほど海上トラックは發くつた子供でもある

ギリシアより照會

ギリシアのパトラス市のパバナスタンアウ商會より食用並に工業用オリーブ油の輸入斡旋方を十九日京城商議へ依賴して來た

米日反落

【ニューヨーク十九日發聯合】本日の米日爲替前日との比價廿八ドル五十八セント三セント安賣廿八ドル五十五セント四セント安

外電(二十日)

倫敦金塊	休會
倫敦銀塊	休會
米棉	休會
印棉	休會
スチール株	休會
アナゴンダ株	休會
米日爲替	二八弗六一仙
英米爲替	休會

金融(二十日)

△日銀帳尻

發行高	一、一九六、四八一	增 三三、四六八
正貨準備	[illegible]	[illegible]
預金高	[illegible]	[illegible]
貸出高	[illegible]	[illegible]

△東京コール

翌日物	〇六五〇
無條件	〇七〇〇
月越	〇八〇〇

△鮮銀帳尻

發行高	[illegible]	[illegible]
正貨準備	[illegible]	[illegible]
保證準備	[illegible]	[illegible]

株式(二十日)

朝取短期

銘柄	寄付	大引	高値	安値
朝取 前	[illegible]	[illegible]	[illegible]	[illegible]
同新 前	[illegible]	[illegible]	[illegible]	[illegible]
大新 前	[illegible]	[illegible]	[illegible]	[illegible]
東新 前	[illegible]	[illegible]	[illegible]	[illegible]
日産 前	[illegible]	[illegible]	[illegible]	[illegible]
拓新 前	[illegible]	[illegible]	[illegible]	[illegible]

東株短期

銘柄	寄付	大引	高値	安値
東新	[illegible]	[illegible]	[illegible]	[illegible]
新帝人	[illegible]	[illegible]	[illegible]	[illegible]
鐘紡	[illegible]	[illegible]	[illegible]	[illegible]

東京新東取組

賣 買 差 取組 一六八、二〇〇枚

大株短期

銘柄	寄付	大引	高値	安値
大新	[illegible]	[illegible]	[illegible]	[illegible]
鐘新	[illegible]	[illegible]	[illegible]	[illegible]
日産	[illegible]	[illegible]	[illegible]	[illegible]
東新	[illegible]	[illegible]	[illegible]	[illegible]
日毛	[illegible]	[illegible]	[illegible]	[illegible]
住一	[illegible]	[illegible]	[illegible]	[illegible]
帝人	[illegible]	[illegible]	[illegible]	[illegible]
日レ	[illegible]	[illegible]	[illegible]	[illegible]
日曹	[illegible]	[illegible]	[illegible]	[illegible]

朝取算定と日歩

東京現株

大株長期

朝取短期差玉表

山本株式現物店 京城府明治町一丁目

山源株式日報

株式

閑散乍ら小堅し

日產は弱い

前場 休日控への今朝は海外市場も休會とあり米日爲替は二八弗六一仙であつたが阪地の小堅きを眺めて新東一四六圓九大新九二二日產九十圓丁朝新二七圓六と寄附あと依然として三、四〇錢の小往來相場の域を脫せず新東のみは獨り堅調を持してゐたが結局新東は二高大新一高朝新一高日產のみは二安と大引した

◇―東京株式長期(前場)

鐘紡	一三四、〇〇	一三四、〇〇
同新	一二八、一〇	一二八、一〇
新東	一四六、五〇	一四六、五〇
三菱	一三五、〇〇	一三五、〇〇
日鐵	一二四、五〇	一二四、〇〇

◇―大阪短期引跡

大新	九二圓四	一安
鐘新	一二四圓六	一安
日產	九六圓八	一安
新東	一四七圓二	不變

妙味に乏し

けふは休日控へであり海財電は米國の復活祭にて休會米日爲替は二八弗六一仙と依然堅調を報じてゐたが仕手一本の相場の事とて寄附一寸手堅く新東日產は十圓台のぞいたがあと後援なく高値引とは云へ今一つ伸びに乏しと見受けられた今月に入つて政府資金の放出は二億を突破してゐるやうであるが上半期にかけるしかも四月末迄に市場からさらはれる拂込徵收增資など八千五百萬圓に達するとみられてゐる市も昨年暮以來一年有餘に亘つて疲弊し切つてゐる買方は今

同は新設株や公開株の値下りによつて大打擊を受けており之が資金化も望まれぬ狀態にあるので金融緩慢とは云へおいそれと買つて出られない樣樣であり又一面に於ては貿易惡化の折柄海外爲替の動搖

現物專門 今秋田株式現物店 京城府明治町 電話本局 4820 4821 4822 4823 4824 644 569 669

によつて國債の暴騰に輸出產業へ相當の打擊を與へるものとして要慮されてゐるので買つても氣が持てないと云つた具合で結局逆張りの外ないとみられてゐる

貿易依然入超

中旬に於ける對外貿易概算は輸出七千四百十五萬七千圓輸入八千五百八萬九千圓差引入超は一千九十三萬二千圓にて貿易尻の惡化は依然たるものがあり一月以降の累計は一億八千四百二十九萬七千圓に上つてゐる而してこの惡化は實質に於ては輸出も相當增加してゐるが輸入の增加率に及ばない結果であるが併し原料輸入がその大部分を

放射線

▲新東は七圓台に乘せたが相變らず東軟西硬を改めない大阪は長短圓滑に成立してゐるやうだがまだ大新の新東への鞘寄せ運動には本當の力が入つてゐない▲尤もこんな時代であるから簡單には行かないが二圓五の因緣場を切拔けて三圓台とつけてみても結局は戾り賣りにけさも二圓二から二圓五への小往來に過ぎない▲日產の倍額增資は拂込金の使途もはつきりしてをり仔會社の業績も好調であるから當分一割二分配に不安なしと云はれてゐるがその割り人氣はついて來ない▲之はもはやインフレ解消とあつて軟派側では仔會社の減配や業態惡化は一年乃至一年半後には現はれて來るとの見解も行はれ極端なのは三年後を見越して賣らうとの聲もある▲之は人絹や其他時局產業に對して特に甚だしいので之が今日の兩墨常ならぬ市場の空氣となつてゐるのである併しこの一般の買氣ひ人氣は却つて相場を下げこむらしてゐるものであつてこの昝めがあるものとの見解もあり氣迷ひは深い

ブルとベア

新東 ▲賣方小林四四〇〇金光二〇〇大原八五〇〇惠泰二〇〇山口七四四〇〇白井五九〇〇企業一〇〇〇松山〇〇古野三〇〇〇金益一〇〇東亞九五〇〇第一一七〇立山一〇〇〇九星五三〇九玉二一〇〇新田二七〇內海一〇〇白樂一〇流瀨一一〇山本三八〇〇〇小林一四三〇白井七四〇企業三五〇大原九〇〇惠泰五九〇山口二一〇京證二五古野六〇金益五六〇立山一〇六〇新田二〇〇流瀨一〇〇

大阪短期喰合

	賣方	買方	取組高
大新	三六	三六	二三、四二〇
新東	四四	四四	八八、九二〇
日產	四四	四四	六六、一四〇

實物前場 ▲滿洲電信電話一六圓二▲朝鮮製錬二三圓丁▲北鮮製紙一五圓四▲川崎造船二六圓三▲川崎後先三六圓二▲人造羊毛四圓三▲大同電力四一圓八―二圓丁▲大同電力新八圓八

東京國債市況

▲甲五分利一〇三、六〇▲二回四分利不申▲二回四分利不申▲佛貨四分利一八五、六五

米期

休日控へ持合ふ

前場 今朝は阪地安を受けて當限は中七圓四十五錢先七圓五十六錢と前日の止値より九錢方下放れに寄付いたが押目は目先筋の買進みと地場の上賣成に二節には六十八錢と盛返し四節に阪地の小戾しに六十八錢と更に引締りアトは取引の閑散に小浮動を繰返し目先この邊の保合ひ商狀に前場を終つた

後場 各地の不味に後場は當中六一錢と寄附二節同事と無付きで休日控への事とて見送風情であつた

問題は殘存米

去る三月一日現在の內地殘存米高が一般の豫想より多く相當に喰ひ延しの行はれて居た相場は過般の暴落によつて既に出盡したわけであるが次は五月一日現在の殘存米高で之れが若しも比較的增加を示し依然として喰ひ延しが行はれてゐるものとせば米界の人氣は更に一變すると同時に今度は正米界に及ぼす反響が大きいと見て居る向が多くその代り餘り喰ひ延しが行はれてない事になると持米筋は安

仁川移出減少

今月中旬仁川港に於ける移出米高を見るに玄米六千九百九十二石で前年同期に比し約二萬石を減少し殊に精米の如きは三萬一千五百六十四石で三萬石からの大減退であるこれは產地の出過ぎに依る事は勿論なるも一面には丸仁米の需要地たる東京大阪では定期の受米が安く處分されて居る事精米や屑米が多い事南鮮に補助帆船の跋扈に依り釜山群山方面から時々割安の鮮米が輸送される事になつた打擊にして今後共仁川の移出米は餘り多くを期待し難き狀態である

低運賃好感

鮮米夏場運賃協定の決裂は今の所相場には何等の反響なきも荷主側では現行運賃阪仁間九十三圓を廿圓引下げを要望し鮮航同盟會では一割下げを容認せる點から見ると來る五月一日からの自由競爭に對しても現行運賃より十圓位安くなる事は疑ひのない所であり若し鮮航同盟會が補助帆船の驅逐策として廿圓も安くする事になると現在內地と百石に對し十圓位不引合になつて居る米も裕に採算が出合ふ事になるので鮮米の取引が復活すると同時に各集散地に停滯する在米も加速度を以て減少する事になる結果相場にも好感を獨らす事になるものと豫想せる向もある

米界六感

弱きが如くして強く強いやうに見えて今一つ伸びる力がない▲阪地は三十圓が傘になつた所を見ると重い相場と云はざるを得ないが未だ!持合だ櫻花を渡るを知らば相場も動かないのが當然である▲今朝阪地からの入電に依ると買方主力は依然受米を安く處分し先限を買進み軟派は吹値待ちの姿であるとか▲問題はこの勝負が如何に解決するかで二番取組んだ場句は又一と波瀾は免れないと見る向が多い▲一と波瀾と云へば仁川穀物協會では十九日臨時總會を開き夏場運賃協定の決裂に對する經過を報告し今後の對策を協議したが總ては幹部へ一任する事になつた▲さらして要は鮮航同盟會の態度如何で對策は樹立される事になる模樣であるがどうせ自由競爭となつた以上は海外船も入港する事になるから西鮮の海運界は今後相當の競爭は免れないと見られてゐる

期米(二十日)

朝取仁川

節	當限	中限	先限
前場(一)	[illegible]	[illegible]	[illegible]
(二)	[illegible]	[illegible]	[illegible]
(三)	[illegible]	[illegible]	[illegible]
(四)	[illegible]	[illegible]	[illegible]
(五)	[illegible]	[illegible]	[illegible]
(六)	[illegible]	[illegible]	[illegible]
(七)	[illegible]	[illegible]	[illegible]
(八)	[illegible]	[illegible]	[illegible]
(九)	[illegible]	[illegible]	[illegible]
(十)	[illegible]	[illegible]	[illegible]
後場(一)	[illegible]	[illegible]	[illegible]
(二)	[illegible]	[illegible]	[illegible]
(三)	[illegible]	[illegible]	[illegible]
(四)	[illegible]	[illegible]	[illegible]
(五)	[illegible]	[illegible]	[illegible]
(六)	[illegible]	[illegible]	[illegible]
(七)	[illegible]	[illegible]	[illegible]

東京期米

節	當限	中限	先限
前場(一)	二九・九九	三〇・〇三	三〇・四〇
(二)	[illegible]	[illegible]	[illegible]
(三)	[illegible]	[illegible]	[illegible]
(四)	[illegible]	[illegible]	[illegible]
(五)	[illegible]	[illegible]	[illegible]
(六)	[illegible]	[illegible]	[illegible]
(七)	[illegible]	[illegible]	[illegible]
(八)	[illegible]	[illegible]	[illegible]

大阪期米

節	當限	中限	先限
前場(一)	[illegible]	[illegible]	[illegible]
後場(一)	[illegible]	[illegible]	[illegible]

大阪期米喰合

各地期米

	前寄	前止	後寄	後止
△兵庫	[illegible]	[illegible]	休會	
△下關	[illegible]	[illegible]	[illegible]	[illegible]
△名古屋	[illegible]	[illegible]	[illegible]	[illegible]

朝取期米本玉表(百石)

當 (賣)…(買)…

中 (賣)…(買)…

先 (賣)…(買)…

大原現物店 京城明治町 電話本局四七七〇 ◎本日ノ動キ

銘柄	(正午迄)
鋼管	[illegible]
同新	[illegible]
同先	[illegible]
川崎	[illegible]
小倉製鋼	[illegible]
コークス	[illegible]
三菱重工	[illegible]
帝人	[illegible]
同新	[illegible]
日本レーヨン	[illegible]
日糖	[illegible]
同新	[illegible]
日石	[illegible]

臨時大祭は不休

來る二十七日の靖國神社の戰死者の臨時大祭日に付朝取仁川米穀部は每年臨時休業したが本年は二十八日が日曜二十九日が天長節で三日間休業が續く事になるのと東京市場は休業しない事になつたので仁取市場も二十七日は休業しない事に內定せる模樣である

東京深川在米

東京深川在米二十日現在は百十三萬二千七百五十五俵と前日の在米に比較して一千三百四十九俵の減少なり

大阪市中在米

二十日現在は二百八十八萬俵にて前日の在米に比較して八千二百四十六俵の減少なり

商品(二十日)

	前寄	前止	後寄	後止
△大阪綿糸 四月限	[illegible]	[illegible]	[illegible]	[illegible]
十月限	[illegible]	[illegible]	[illegible]	[illegible]
△横濱生糸	[illegible]	[illegible]	[illegible]	[illegible]
▼引取最優等	六一〇圓			
△大阪棉花	[illegible]	[illegible]	[illegible]	[illegible]
△大阪人絹	[illegible]	[illegible]	[illegible]	[illegible]
△大阪砂糖	[illegible]	[illegible]	[illegible]	[illegible]

各地正米市況

仁川(同調) 丸仁二等二十七圓二十錢四等二十七圓不合格米二十四圓六十錢籾上物七錢八厘五毛巾物七錢七厘で產地は依然賣惜しみと地場の移出高は値段の不引合のため全然內地との取引はなし市況は極めて閑散であつた今朝は定期の保合商狀に何れも前日と大差なき商狀である

大豆 は龍山三等十八圓二十五錢湖長汶山三等十八圓十五錢金汗南市錦原三等十八圓海州三等十七圓二十五錢天安四等十六圓五十五錢で何れも前日と同調

釜山(不變)値頃賣弗々 角フ 三等二七、五〇 四等二六、一〇 一白 二九、七四 ▲出來高 七五〇

大邱(不味)物色買散見 角フ 三等二六、七〇 四等二六、二〇 一白 二九、二五

群山(小高)必需筋買ふ 菱タ 三等二六、九五 四等二六、三五 一白 二九、四〇 預著 三、輛

木浦(不動)移出筋買ふ 丸木 三等二六、九〇 四等二六、二〇 一白 二九、五〇 預著 二輛

南浦(强含)產地鰻りなし 丸ナ 三等二七、八〇 四等二六、四〇 一白 二九、三五

各地籾市況

(斤一)

	上物	中物	下物
京城	[illegible]	[illegible]	[illegible]
仁川	[illegible]	[illegible]	[illegible]
釜山	[illegible]	[illegible]	[illegible]
大邱	[illegible]	[illegible]	[illegible]
群山	[illegible]	[illegible]	[illegible]
木浦	[illegible]	[illegible]	[illegible]
鎮南浦	[illegible]	[illegible]	[illegible]

京城綿糸布 20

三A	[illegible]	太エ	[illegible]
鶴	[illegible]	金剛山	[illegible]
長鼓	[illegible]	標	[illegible]
榮	[illegible]	犬	[illegible]
花龍	[illegible]	飛犬	[illegible]
世界鳥	[illegible]	月籠	[illegible]
改良	[illegible]	改良	[illegible]
金九龍	[illegible]	公會堂	[illegible]
五枚綢子	[illegible]	四ツ綾	[illegible]
将	[illegible]	金明太	[illegible]
竹	[illegible]	桂	月[illegible]
双	[illegible]		

相馬大作 (47)

桃川燕雀 演

鈴木清 畫

双方から屆出

も出來ないので、越中守の一隊は其儘屋敷へ引揚げて仕舞つた。

其夜甲斐富右衞門の屋敷へ罷り出た富右衞門が、

富『先刻はお歸りが申しまして何とも恐れ入り奉ります、夜陰の事如何なる狼藉者が出やうも計り難く、配下の者共に申付けて、一層嚴重に相固め居ります處へ、津輕越中守と名乘る曲者、御下馬先をも顧みず、乘馬の儘御門內へ乘入れたるのみか、拔刀を以て亂暴狼藉を働きました。役柄の手前、眞實の津輕越中守殿か、但しは津輕と名乘る曲者か、その姿の眞僞を確める道もなく、只お見附大切と心得まして、取押へんといたし

富『默れ曲者、出火を幸ひ夜陰に乘じて、御本丸の奧深く踏み込まんとする奇怪なる奴、津輕越中守とは恐らく僞名であらう、當所を相固め居る者は南部大膳大夫臣下尾崎富右衞門である、それ各々御曲斷あるな、引ッ縛つて大公儀へ突出さつしやい』

これを聞くと津輕越中守が嚇となつて

越『ヤア汝は南部大膳大夫の家來尾崎富右衞門と申す者か、何故あつて最前余に亂暴狼藉を働いたか』

富『默れ曲者此の富右衞門は當見附を相固め居る者である、津輕越中守殿人數に對して、亂暴狼藉を働いた覺えはない、又津輕越中守殿とも言はれる方が、斯くお見附內に亂入して我々警固の者に亂暴を働く道理がないわい、恐らく汝は津輕殿の名をかたる曲者であらう。又假に眞實の津輕殿にしても、御門內へ馬を乘入れて拔刀したとあつては、其儘に斧許す事能り成らぬ。これ各々、引ッ括つて大公儀へ突出さつしやい』

一同『心得ました』

と一同の者が、手に〳〵天狗の面、狸の化損ね、一つ目小僧、三ッ目入道など、怪しい繪を描いた提灯を振り照して、津輕越中守を取押へやらとする處へ、通りかゝつたのが、甲斐富右衞門といふ武士、これも馬上で火事の現場見廻りに來たのだが、此の體を見て打驚き、仲裁に入つて双方の言分を聞いて見ると、どちらにも相當の理窟がある。

甲『いづれ後日お取調があらうから、今日の處はお引取りなさい』

と言はれ、殘念だが此上爭ふ事もならぬので、富右衞門は鼻を明かせたのでございます。折角貴君樣がお越し下さいました故、騷ぎもあれだけにて事濟みとなりましたが、何卒御賢察を願ひます』

甚『ふむ左樣か、役目とあつて見れば致し方がない、後日取調べるであらう』

富『宜しく願ひ奉ります』

言ふだけの事を言つて歸つて來る。

これが俗に謂ふ先入主、富右衞門先手を打つて、首尾よく宣傳をして仕舞つた。

攝津守朝富右衞門の手許から御老中松平和泉樣へ宛て、

『昨夜神田小川町新城參河守殿お屋敷內より出火に際し、神田橋お見附相固め居りましたる處、津輕越中守御門內も顧みず、理不盡に乘馬の儘入り、白刃を閃かして亂暴狼藉に及び、警番衆怪我過ち等も多少之有、右取押へんといたしましたる折柄、甲斐富右衞門殿御出張なされ、双方引取りましてございます、此段お屆け仕ります』

と屆けて出た。

京城日報 朝夕刊共二十二頁 朝刊

京城府北米倉町九三 耳鼻咽喉科 醫學博士 上田作人 電話本局（長）一六三四番 病室完備

婦女界 五月號 姙娠・出產・育兒號

滿洲國皇帝の尊き御半生

皇帝の御半生は誠に一篇の悲劇であり、流轉劇道の人生の相であつた。…となられる迄の浮沈多き御半生は全く悲しき物語である。我等は今、…三歲で清朝第十三代の帝位に登られ、御年二十九で皇帝…入京を迎へ奉りて、この一篇を世の讀者に捧げます。

話題の女性訪問記

尾上菊五郎夫人
輝やく梨園の王者として、華やかな職業に生きる夫を持つ、妻の隱れたる心遣ひを明らさまに伺ひました。世の夫人よ、必讀せよ。

河內一等飛行士の夫人
生命の危い飛行士を夫に持つ、妻の內助物語です。結婚生活十二年に及んで、未だ爭ひがないとは？

素顏の川島芳子さん
芳子は何故男裝するか？ハンニ…との噂は本當か、等に就き、彼女は何もかもザツクバランに喋ります。

大杉榮の遺兒魔子ちやんの其後
今を去る十二年の昔、無殘にも扼殺された社會主義者大杉榮の一人娘魔子ちやんは今何をしてゐるか？

女中から中將令孃の敏子さん
女中さんから一躍中將の令孃となつた敏子さんの心構へ、働きぶり性質等を詳細に御紹介いたします。

裏千家茶道の家元令夫人
茶道の家元として連綿十四代、今なほ三百年の昔を偲ぶ裏千家の生活樣式、夫人は何を語るでせうか

別れた妻へ・夫への公開狀
別れてしまへば幸福になれるものと思つてゐました。併しやはり私には貴方が必要でした。離緣を決心せんとしてゐる人々に贈る悲しき夫婦の僞らぬ實話三篇です。隱し子のあつた夫への抗議——女給までして盡した私を捨て去つた夫——失業苦に喘ぐ夫を見捨てた妻——これは何を物語る？別れても決して幸福は得られないといふ事實を、世の夫婦よ、心得よ。

盲目の夫を博士にした岩崎夫人
中年で盲目となり、自殺せんとした男に嫁いで、彼の目となり片腕となつて遂に夫を博士にした涙の內助物語。この夫婦愛に泣け。

高田稔・伏見信子の信州行き ロケーション隨行記
新興映畫の高田稔、伏見信子組が春の雪猶深い信州へロケーシヨン。本誌でも、寫眞子と漫畫子と同伴で撮影隊にお相伴させて貰ひました。苦心の現場、さては宿屋での隱し藝等、他では絕對に見られぬ撮影珍談逸話が滿載されてゐます。

產後一ケ月間の攝生法
產後の肥立ちのよしあしは、夫婦の心得一つです。姙婦にとつては殊に大切な一月間の攝生法を詳しく發表

異常姙娠とその豫防法
命とりの子宮外姙娠、葡萄狀鬼胎等の豫知法と豫防法。これさへ心得てゐればいつ姙娠しても、もう安心。

お產前後の心得と常識メモ
出產前十ケ月間の攝生法を初め、出產後の行事、產婆への御禮、御返し等に付いての細い注意を悉く發表。

職業婦人のお產日記
多忙な仕事を持つ職業婦人のお產日記。無痛安產をした女教員と無理をして脚氣になつた貧しい出店番の僞らぬ報告

私の初產前後の經過報告
うれしいが心配な初產の狀況報告を仔細に發表しました。これこそ貴女の唯一の相談相手となりませう。

男女兒は自由に生めるか
そんな素晴な事があるかしら？と、けなす前にまあ御覽下さい。この理路整然とした正しい意見を。

子供を強く賢く育てる祕訣座談會
世の母親よ！これこそ絕對に見逃せぬ貴い指針です。何は兎もあれこれだけは。胎兒を育て上げる細かい注意や、離乳期の時期と方法、夜泣とおんぶ、麻疹、百日咳、疫痢、寄生虫、夜尿症等の肉體的方面から、叱り方、褒め方、悪い子の導き方、童話と童謠、音樂的訓練の仕方等の精神的方面に至る迄、諸々の注意を悉く發表。

避姙法研究
完全な避姙法とは何か？
これ以上はもう生みたくないと願つてゐたのに、又出來てしまつたと嘆ぐ夫婦のために、數ある避姙法を一つ一つ俎上にのせて、各々の短所と長所とを上げ、丁寧に分り易く、しかも徹底的に說明し、實際的の方法までも明らかにした避姙法のしをり。

成功した私の避姙法
避姙調節に惱む方のために、[illegible]の成功した避姙法三種を發表。縣井正澄博士の親切なる批評も加へて、すぐに實行出來るやうに、分り易く說明してあります。

文藝欄
- 母の像 横山美智子 — 柚子は父母を救ふべく放蕩息子の妻となり、人はそも知らで魔女に誣ひられんとしてゐる。
- 霧の白菊 子母澤寬
- 白蛾の舞 中村武羅夫
- 結婚裁斷 諏訪三郎

五十錢 東京市麴町九段一口坂 振替東京二九三七番 婦女界社

腸疾患 治療と豫防に ビオフェルミン

腸內殺菌作用と整腸消化作用

强力乳酸菌及び糖化菌を含有するビオフエルミンの服用は、腸內有害細菌を死滅せしめ、腸機能を調整せしむるほか、腸管の消化を催進せしむ。現今腸疾患に對し治療及び豫防劑として醫界に賞用せらる。

適應症 急性及び慢性腸カタル 醱酵性下痢、消化不良、鼓腸、常習便秘、小兒下痢、綠便、脚氣、腎臟炎 動脈硬化症、老衰現象に奏効す。

官公私立大病院御常備 陸軍藥局方外指定藥品

粉末と錠劑……全國藥店にあり。

發賣元 株式會社武田長兵衛商店 大阪市道修町
製造元 株式會社神戶衛生實驗所 神戶市二番町

35—147（0）

主婦之友 五月號の大評判附錄（お洗濯全集）

（骨を折らずに上手に出來る洗濯法一切を圖解式で公開）

- 和服物一切の洗ひ方
- 赤坊物の洗ひ方
- 婦人子供服の洗ひ方
- 毛絲編物の洗ひ方
- 男物洋服の洗ひ方
- しみ脫きの仕方
- 洗張りと丸洗の仕方
- 下着類の洗ひ方
- 蚊帳その他大物の洗ひ方
- 帽子類の洗ひ方
- 半衿その他小物の洗ひ方
- 足袋靴下類の洗ひ方
- コート・オーヴァの洗ひ方
- ワイシャツの洗ひ方

ジャブ／＼洗へばよかつた昔の洗濯と異り和服洋服と種類が多く布地も限りなく多い今日のお洗濯は古い知識では間に合ひません。それでお洗濯一切の仕方を圖解本位に恰も實演を見るが如くに說明した「主婦之友」のお洗濯全集が大評判です。これさへ御覽になればどんなむづかしい洗濯物でも家庭で造作なく出來るので大人氣です。どうぞ賣切れぬうち至急に御註文くださいませ。

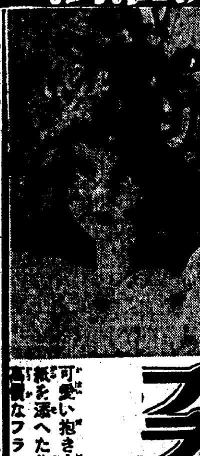

實物大の型紙つき フランス人形の作方（中原淳一先生發表）
可愛い抱き人形を造作なく作れるやうに實物大の型紙を添へた作方の發表です。買へば二三十圓もする高價なフランス人形が誰にも作れるので大評判。

- 無痛安產の新方法發表
- 人相でわかる婦人一生の運命判斷
- 內職手藝に成功した經驗
- 改良赤ちやん着物の仕立方
- サラダの美味しい作方廿種

嫁入用鏡臺五百箇贈呈
新流行の[illegible]仕上の大鏡臺がハガキ一本で出來る懸賞で當るので大人氣

五十錢 東京神田 振替東京一八〇 主婦之友社

ナチス獨逸の眞精神を强調す

對外强硬抗議に止まらず 國民への一大警策

愈々發する第二爆彈宣言

【ベルリン二十日電通】確聞するにドイツ政府は本日正午若くは午後早々英佛伊その他西歐諸國全部に宛て四月十七日國際聯盟理事會を通過したドイツ糾彈決議案に對し最も强硬に之れを非難抗議する通牒を發するに決したその內容は極めて强硬で單に對外宣言たるのみならずドイツ國民に對する重大警策なるものでありドイツをして再軍備宣言勸告を餘儀なくせしめた偏頗なる國際情勢を指彈し、聯盟理事會の決議案採擇が最も冷靜なる政府當局者にまで憤激と忿恨との念を禁ずる能はざるに至つた旨を仄めかし、ナチスドイツの眞精神を强調し區々たる私情を超越して勇往邁進せんとする意思を示したもので對外的にも對內的にもドイツに取つて歷史的一大宣言であると傳へてゐる

風雲のバルカン

トルコの武裝要求から軍備競爭

【アテネ十九日聯合】バルカン協定でやうやく小康を得てゐたバルカンの天地はトルコ政府のダーダネルス海峽の再武裝要求以來、俄然風雲急をつげブルガリアの再軍備も今日となつては阻止不可能の狀態にありバルカン諸國は最近あらそつて軍備競爭に沒頭するに至つた、ギリシヤ陸軍當局の十九日發表の國境防備强化案はこの情勢に應ずる應急處置と見られてゐるが、政府の支出額は極秘に附せられ一說には七百五十萬ドラクマ(邦貨約五千萬圓)の支出を豫想せられてゐる

ブ國新內閣

【ソフイヤ十九日聯合】ブルガリヤ國王ボリス十三世は十九日前ベルクラート駐在公使アンドレー・ツツキエフ氏に後繼內閣組織を委囑した

皇帝陛下

鹿寄せに御興深く拜す

春日神社を御參拜

【奈良電話】滿洲國皇帝陛下には官幣大社春日神社に御參拜のため二十日午後二時三十分御旅舍御出門、一の鳥居を右折して表參道を御東進、二の鳥居前で御車を降り立たせられた陛下には、江見宮司の御先導で玉砂利を踏ませ給ひ、南門にて御手水、御修祓、幣殿を經て本殿に進ませられ玉串を奉奠御拜禮、それより裏參道を經て三時二分縣公會堂に御着、一戸知事の御先導にて後園芝生にお成り約三十分に亘り縣催しの大鹿寄せ行事を御覽遊ばされた、人なつこく群れ集ふ數百の神鹿にお手づから、餅を與へ給ふなど殊のほか御興深く拜した、同所にて縣よりの獻上品を御覽の後三時三十五分公會堂御發御歸還遊ばされた

北鐵讓渡に關し 國民政府軟化す

積極的問題化の意思はなく 駐ソ大使に一任

【上海二十日電通】國民政府は北鐵讓渡問題に關しさきに不承認聲明をなし同時に蘇聯に抗議を發したが日支關係好轉の折柄之れを積極的に問題化する意圖はなきものゝ如く、外交部では右に關する今後の折衝をモスコーにある顏惠慶大使をして蘇聯側に行はしめることゝし近く南京に歸任するボゴモロフ蘇聯大使とは何等折衝せぬ方針である

英支借欵說 外務省信ぜす

【東京電話】イギリス、支那間に二千萬ポンドの借欵成立したとの報に對して我が外務省では考へられないことゝし、我が方としては單獨借欵については斷乎反對する意思を堅持しその外のものについては强いて拒絕しない態度をとつてゐる、然し右借欵問題に關しイギリス政府が若しかゝる問題に際し英支兩國が談合する場合は右內容經過を日本側に通達し支那側より我が國に對し意思表示することになつてゐるのに鑑みかゝる借欵を絕對に取結ばんとするが如きことは豫想出來ないとしてゐる

前獨帝流感

老齡で憂慮さる

【アムステルダム二十日聯合】ドルンの配所に流謫の生活を續けてゐる前獨帝ウイルヘルム二世は流行性感冒に冒され臥床してゐると云はれ、侍醫二名が附き切りで看護に當つてゐるが何分七十七歲の老齡だけに可成り憂慮されてゐる

警戒すべき獨逸空襲

ソ聯の空軍司令官强調

【モスコー十九日聯合】ソヴエート聯邦空軍司令長官アリピン氏は十九日共產黨機關紙プラウダ紙を通じ世界各國に對し、ドイツ空襲科學戰細菌戰に備へる必要を力說し、次の如く論じてゐる

ドイツは今や最も强烈な毒素使用の準備を整へてゐる、ドイツと海を隔てる諸國はドイツ國內において病菌の傳播する危險は少いだけに特に細菌の活動が猛烈を極める危險が多いと婉曲にイギリスに警告を與へた

朝鮮癩豫防令施行規則(六月一日から實施)

第一條 朝鮮癩豫防令(以下單に豫防令と稱す)第一條第一項の規定に依る屆出は患者又は死體に付左に揭ぐる事項を具し患者の居住地又は死體の所在地を管轄する警察署長に之を爲すべし
一、住居地又は所在地
二、氏名、男女の別及年齡
三、職業
四、病狀
五、診斷又は檢案の年月日

第二條 警察署長前條の屆出を受けたるとき又は癩患者若は其の死體あることを知りたるときは前條第一號乃至第四號に揭ぐる事項、本籍及環境を具し道知事に報告すべし

第三條 豫防令第二條、第三條第二號及第三號並に第四條第一項及第二項の行政官廳の職權は警察署長、同令第三條第一號の行政官廳の職權は道知事之を行ふ

第四條 警察署長の指定したる醫師の診斷に不服ある患者又は其の親族は最初の診斷ありたる日より十日以內に其の理由を具し道知事に對し他の醫師の檢診を請求することを得

道知事前項の請求を受けたるときは檢診の日時及場所を指定し請求者に通知し二人以上の醫師をして檢診を行はしむべし此の場合に於て請求者は其の費用を以て反對意見を有する醫師を立會せしむることを得、請求者檢診に關し道知事の指示したる事項を遵守せざるときは檢診の請求を取消したるものと看做す此の場合に於ては更に檢診の請求を爲すことを得ず

第五條 檢診の請求は行政處分の執行を停止せず

第六條 道知事豫防令第五條の處分を爲さんとするときは豫め朝鮮總督府癩療養所長(以下單に療養所長と稱す)に協議すべし

第七條 療養所長は癩患者にして直接入所を申出でたる者あるときは特に必要と認むる場合に限り之を入所せしむることを得

第八條 豫防令第六條の規定に依る懲戒又は檢束は左の各號に依る
一、譴責
二、三十日以內の謹愼
三、七日以內常食量二分の一迄の減食
四、三十日以內の監禁

前項第三號の處分と併科することを得

第一項第四號の監禁に付ては、情狀に依り朝鮮總督の認可を受け其の期間を六十日迄延長することを得

第九條 前條の懲戒又は檢束に關し必要なる事項は朝鮮總督の認可を受け療養所長之を定むべし

第十條 朝鮮總督府癩療養所に入所中死亡したる者の死體は引取人なきときは火葬すべし但し其の相續人若は親族より死體引取の請求ありたる場合に於て病毒傳播の虞なしと認むるときは、之を引渡すことを得

前項の規定に依り火葬したる遺骨は其の相續人、家族又は親族の請求に依り之を交付す

死亡後一年以內に前項の請求なき時は之を合葬することを得

第十一條 朝鮮總督府癩療養所に入所中死亡したる癩患者の遺留物件は死亡後一年以內に其の相續人、家族又は親族より引渡の請求なきときは國庫に歸屬す

第十二條 豫防令第十條の規定に依る國庫補助は支出額の二分の一とす

但し特別の事由あるときは二分の一を超ゆることあるべし

前項に於て支出額とは寄附金等の額を控除したる支出豫算額を謂ふ

附 則

本令は昭和十年六月一日より之を施行す

日支提携策に關し積極的に開陳

歸朝の有吉公使が廿三日頃 大使館昇格も實現か

【東京電話】有吉駐支公使は二十日上海發歸朝の途に着いたが同公使は二十三日乃至二十四日外務省に登廳し先般上海に於て開催した全支總領事會議に於て各總領事より開陳された支那各地の情勢、且最近汪精衞氏と會見の際打診した國民政府首腦部の對日方針につき廣田外相に詳細なる報告を行ひ、日支關係の好轉に伴ふ日支提携策に關し在外使臣としての立場より積極的に見解を披瀝するものと見られるが、同公使の報告の結果我が公使館の大使館昇格も速急に決定し八月頃までには決定實現するものと見られる

支那の日本鐵道觀察團

【北平二十日聯合】北平綏路局長殷同氏は十九日南京出發北上した、同氏の引率する日本鐵道觀察團は最初の豫定を變更して北平より滿洲國に入り奉天安東朝鮮經由陸路日本に赴くことになつた

再出馬を外相勸說せん

【東京電話】有吉公使は後進に道を讓るため辭意をもらし今回の歸朝を機會に正式辭意を表明する決意を抱いて居るやうであるが廣田外相は日支關係が微妙なる進展を遂げつゝある折柄、同公使に對し再出馬を極力勸說する方針であるから、同公使が辭意を固執せぬ限り當分現職に止まり來る七月同公使の任期滿了を俟ち再び公使に任命するか、或ひは大使館昇格を機として初代大使に任命するのではないかと見られて居る

結びの半島には 一千萬圓を投ずる大計畫

內鮮兩遞信當局の協力工作

日—滿—有—線—電—話

日滿國際無線電話の缺陷を補ひ日滿通話の圓滑を期せんと遞信省が主體となつて計畫しつゝある日滿有線連絡電話は愈々昭和十一年度より着工の目標を以て內鮮滿各遞信當局の間に具體的打合せが開始され朝鮮遞信局よりは川面監理課長が東上し、右に關し朝鮮としての立場より之れに參畫協議の結果、同計畫實現により朝鮮としても多大の恩惠を蒙ることゝなり、遞信省が單に日滿連絡の名の下に朝鮮を素通りして之れを實現せんとする當初の計畫は多大の修正を加へられた譯である

即ち右日滿有線連絡電話は全線無裝荷ケーブル裝置として約三十回線を配し內鮮滿通話の疏通を期する十年後を見越しての大計畫であり、朝鮮內にても一千萬圓程度の工費を要するもので之れが工事には
一、遞信省が單獨で之れに當るか
二、遞信省及遞信局が合辨して之れに當るか
三、朝鮮單獨で之れに當るか

の三點に分れたが遞信省又は朝鮮單獨で行ふことは經費捻出が不可能で、急速な實現は期待し得ぬので結局第二項の

內鮮兩當局が協力して之れに當ることゝなり、茲一、二ヶ月の間に遞信省より多數の技術家が來鮮して釜山、新義州間の實測に着手し明年度豫算編成期までに具體案を決定する運びとなつた同工事は大體二ヶ年繼續事業として着手さるゝ豫定である

異國のさくら吹雪に 祖國を偲ぶ齋藤大使

◇ワシントンの櫻今年も華か◇

世界の花の王者サクラがワシントンへ移植されてから每年ヤンキー連の眼を樂しませてゐたが、今年も同地タイダル・ベーズンをめぐる土手に見事な櫻の蕾を綻き出した、齋藤米大使は家族同伴で櫻見物に出かけ飽かず櫻の下を悠々として戯れる令孃達と共に終日見物に費した(寫眞は右より櫻吹雪に祖國を偲ぶ齋藤博大使、同夫人、まさ子さん、さき子さん)

米政府乘出す

日綿問題重大化し

棉花加工税研究のために特別委員會を任命

【ワシントン十九日電通】ルーズヴエルト大統領は棉花加工税と日本綿布問題が愈々重大化するに至つたので國內綿業界の全般的調査研究を監督せしめるためハル國務、ウオーレス農務、ドーパー商務、パーキンス勞務の四長官より成る特別委員會を本日任命した、委員會の研究事項は左の如し
一、綿業界の非常時と棉花加工税との關係
一、加工税が綿業界に苦痛を與へて居るとせば苦痛を與へざる他の課税手段ありや否や
一、南部地方と北部地方に於る勞銀の差
一、國內工業の設備が舊式なりや否や、舊式なりとせばどの程度に舊式なりや
一、外國綿布の輸入が國內綿業界に重大影響を與へて居るや否や
一、米綿の相場と夫が國內綿業界の棉花消費高に與へて居る影響

現內閣支持をさらに强調す

懇談會で町田總裁演說

【東京電話】二十日丸の內會館で開かれた民政黨の黨員懇談會に於ける町田總裁の演說要旨左の如し

現今の政局の狀態は申さば一時の變態であつて常道に復歸する過程として已むを得ざるものであつて現內閣に對する我黨の態度は旣に若槻前總裁以來決定してゐるところであつて

前議會に 種々の出來事があつたが、岡田總理が組閣當時の精神を堅持して飽くまで此の難局に當らんとする以上は我黨の主張と大なる相違なき限り、我黨は政黨の信用よりしても最初の方針通り現內閣を援け我黨の政策を實行せしめ國家のため今日の時局を擔當せねばならぬと信ずる、今や我が國は根本的に國政を刷新して時局を匡救すべき必要に直面して居る、財政に產業に行政に敎育に其他各般の方面に亘り根本政策を樹て之れを實行して民生の福祉を進め人心を一新せねばならぬ、この必要に應じ政府は固き信念を以て內閣審議會を起し所謂根本政策の樹立を計らんとし現にその組織の過程にある、私は此の審議會に多大の

期待を有し 國家のためその實績を擧げんことを希望して已まざるものである、何れ我黨よりも有力な委員の參加を見ることゝ思ふがこの際我が黨は時局に鑑み國家のためこの機關が眞に時局匡救の實績を擧げるやう援助せられんことを希望するものである

內審工作進む

廿二日 長老會議で內詮衡

【東京電話】內閣審議會ならびに內閣調査局官制の勅令案は樞密院に御諮詢を奏請したので二十日樞密院にて下審査が開始され、來週中に審査委員會を開き大體五月一日樞密院本會議にて

可決 されることゝなつた

よつて政府はこれが實施の準備を進めてゐるが、まづ中心となる國策樹立をなすべき調査局長官の詮衡を急ぐ必要があるので二十二日岡田首相、高橋藏相、床次遞相、町田商相の四長老會議を開き內詮衡をなすことになつてゐるが、同日は審議會委員ならびに調査局調査官の詮衡について重要協議を遂げ、その結果によつて二十三日の閣議において

意見 交換の上岡田首相は西園寺公を訪問諒解を求め、來月早々鈴木政友、町田民政、安達國同の三黨首を訪問委員の本格的詮衡に着手する筈である、而して政友會が飽まで委員を送らない場合は政友を除き各方面に人材を求め權威ある審議會を組織し國策樹立に邁進することゝなつた

樞府で下審査會を開催

【東京電話】樞密院では內閣審議會勅令及び之に伴ふ調査局官制案に關する御諮詢案に關し、二十日午前十時より宮城內事務所に下審査會を開催、先づ金森法制局長官より兩案の內容並にその趣旨を詳細說明したに對し、樞府側より種々質疑をなし正午下審査を完了して散會した、よつて村上書記官長は直ちに下審査の結果を一木、平沼正副議長に報告したが、樞府としては重要案件なるに鑑み二十一日中に委員を指名し審査を附託することゝなつた

……委員會ではさしたる質疑もなく二十一日を以て審査を終了し、政府の希望通り來月一日の本會議に上程可決する筈である

ハ氏東京發

【東京電話】去る十六日入京以來廣田外相との會見等に於て日蘭會商開始の根本方針につき意見一致を見、また來栖通商局長その他關係各省當局との間に重要問題につき打合せを了した蘭印經濟部長官ハルト氏は二十日午後一時東京驛發長岡大使その他の見送りを受け歸任の途についたがバタビヤ着後越田バタビヤ總領事との打合せに基き日蘭間通商問題調査の折衝を開始する筈である

內地の輸出統制法 外地產業を壓迫

拓務省が對策を講ず

【東京電話】最近における我國の輸出貿易の進展、就中雜貨類の繁榮に伴つて、電球、ゴム、器具等が重要なる輸出品として續々海外に輸出されつゝあるが商工省の輸出統制法の制肘下に嚴重な檢査を受けるのでこの檢査の結果不合格となつたものが統制法の缺陷につけ込んで朝鮮、台灣等の外地に洪水の如く流入し、これ等不良品のために折角の新興產業として芽生えつゝある外地に於ける同種產業を壓迫すること豫想以上のものがあるので、拓務省では今回商工省と折衝の上電球、ゴム、セメント、琺瑯鐵器等外地產業に影響ある製品に對しては外地への流入を防遏するため何等かの法規を設くべく近く外地側の意見を求めて對策を講ずることゝなつた

山澤氏ら入城

北鮮鐵道管理局副局長山澤宣義氏(前鐵道部準備課長)庶務課長中山和世氏

內地財界の好況續かん

鮮銀總裁語る

加藤鮮銀總裁は色部理事と共に廿日午後二時廿分歸任、總裁は語る

鮮銀券を日銀券に統一する論は問題にならぬ、內地財界は人絹綿布等の生產過重を警戒する必要があるが、支那が排日貨から親日に好轉し對支貿易も漸次好調にあるし折柄當分この好況も續くであらう、殊に朝鮮財界は最近產業開發の促進から各種工業の勃興等に加へ勞力方面も深淺の他で優位を占めてゐるので一段好況を持續するものと思はれる

日米新聞交驩

スマート氏贊成

【ワシントン十九日聯合】ユタ州選出上院議員トーマス氏は十九日東洋平和維持策として石橋湛山氏が日米兩新聞の交驩を提唱した旨を述べ同氏は提案の主旨に全面的支持を惜まずアメリカ新聞界は國際親善と協力し提案の主旨を實現する旨聲明した

東西南北

肺炎を恐れる餘り過去三十年間一歩も戶外に出ず屋內に引込んでゐるといふ變り者が英國のシエフイールドに居る▲彼はスケイフといふ石炭商であるが今を去る卅年前の一九〇五年にふとひどい風邪を引いてからといふもの▲醫者に肺炎を警告されたのが病みつきの因で▲それ以來肺炎がこわさに玄關へさへも近づいたことがないといふ愼重ぶり▲爾來今日に至る迄、一歩も自宅から外へ足をふみ出したことがない▲同時に一切の訪問客に面接することを拒絕し▲商用には支配人を通して辨ずるといふ徹底ぶりで▲この三十年間に起つた諸々の出來事——世界大戰、革命、偉大なる科學の進步——については凡て新聞紙上と僅かに家人との間に交はされる會話によつてその知識を得てゐた▲彼が直接に目に入れることの出來る社會の斷面はたゞ自宅の窓ガラスを通して目に映ずる街頭の交通だけで▲彼はそれで充分滿足して來たし今後もそれだけで滿足して行くのだといふ

故李益相氏葬儀

每日申報編輯局長代理司業李益相氏は旣報の如く十九日逝去したが告別式は廿一日午後二時京城壽松洞覺皇寺で執行される

人

◇南鄕次郎氏(海軍少將)同上朝鮮ホテル
◇谷本與鐵參謀長(海軍少將)廿日京城通過平壤へ
◇中村孝二郎氏(拓務技師)廿日入城備前屋

中樞院參議發令

【東京電話】朝鮮中樞院參議は二十日左の如く發令された

正四位勳二等 金瑞圭
同 南宮營

朝鮮總督府中樞院參議被仰付勅任官を以て待遇せらる(各通)

李宮鎬
金正浩
金泳澤
李敎植
高一淸

朝鮮總督府中樞院參議被仰付奏任官を以て待遇せらる(各通)

本社見學

成歡公立普通學校訓導金信錫氏ほか兒童五十八名は二十日本社を見學した

植田軍司令官歸任

植田朝鮮軍司令官は釜山、鎭海方面の隨時檢閱を終へ廿日午後二時十三分龍山着歸任した

父星海李益相儀病氣ノ處藥石効ナク本月十九日午後七時死去致シ候間此段謹告仕リ候
追而 二十一日午後二時京城府壽松洞覺皇寺ニ於テ告別式執行
京城府蓮建町二七〇
昭和十年四月二十日
長女 仙英
兄 宇相
朴榮喆
友人 金俊淵
高田知一郎
總代 李相協

保健は常の食事から おいしい食事はヤマサから
品質日本一
ヤマサ醬油

運動の前後に「どりこの」
「どりこの」を飲むと元氣を增し、體力を旺盛にし、疲れを去り、心氣を爽快にするので非常に歡迎されてゐます
全國有名食料品店・藥店にあり

中・西 デパート

大印滋養糖
母乳なき赤ちやんへ
牛乳やコナミルクの不足成分を補つて、母乳と同じ榮養價とする…人工榮養の必需品!
各地藥舖其他菓子店にて販賣
和光堂 東京神田須田町 大阪南久太郎町

笑つて暮せや

原稿用紙亂費　中村篤九

客「どうして又、この商賣をお止しになるのですか?」
主人「いや、この頃、伜が小説ちふもんを、始めましたでな、ヘイ――」

盗難　石川進介

すこし眼の悪い使女―
「おしよなさいッ マスクなんか こんなに暖くなつたのに……」

紀念寫眞　青山寒作

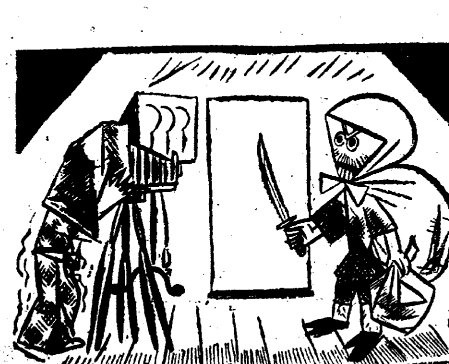

「寫眞館に忍び込んだ泥棒 思はぬ收獲がありました。」

病氣の理由　加藤武子

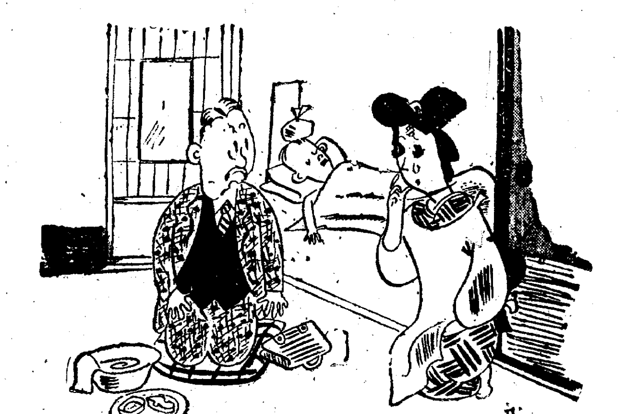

醫者「御主人はいつたい どうなすつたのです?」
妻君「あのウ あたくしが物干臺から落ちましたので……」

胃瘍先生　清水崑

胃藥をのみすぎた、消化藥を持つて來てくれッ!

前車の轍　矢崎茂四

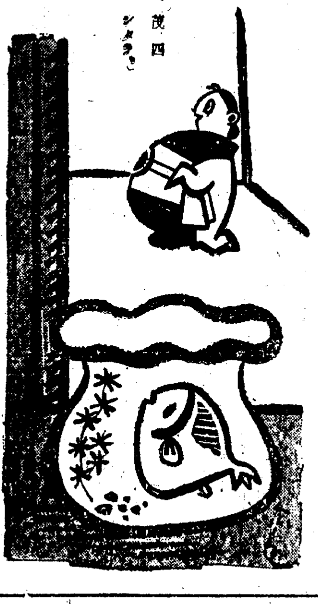

ランチユウ金魚「アタシ ガ、ユンシン シタラ、ドンナ ニ ナル カ シラ?」

そんな筈ぢや　加藤まさを

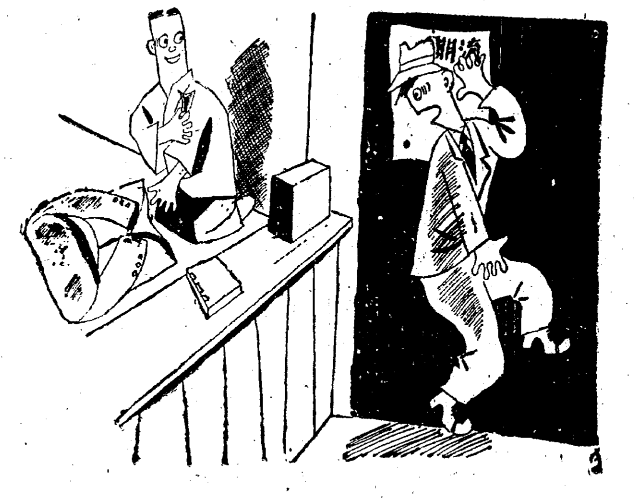

「旦那、ポケツトに拾圓札が入つてゐますよ」

明治のお食事
ライトランチ　コーヒー附
35セン
三階ホールの御集會に
本ブラのお食事に御利用下さい
本町　明治製菓賣店

全身全靈を捧げ 斯土の開發へ

きのふの道知事會議に於ける 今井田總監訓示要旨【下】

從つて本米穀對策は未解決の儘殘されたことは甚だ遺憾とする所でありますが、內外地を通じ公正妥當なる米穀對策の樹立せらるゝことは、米價を相當標準に維持し農家經濟の向上に資する上に於て極めて必要でありますから、之が實現に付ては今後內地と充分協力しなければならないと考へます

尚米 穀對策と關聯致しまして本年度豫算に水稻の代作試驗に關する經費を計上致して居りますが、關係道に於ては之が農家の經濟に及ぼす影響の大なるに鑑へ、的確なる試驗を行ひ適正なる資料を得られんことを希望致すのであります

產米 增殖計畫に基く土地改良事業の新規計畫は、數年來の米穀事情の推移に伴ひ當分の間之を差控へ、力を既設事業の充實改善に傾注することに方針を轉換致したることは既に各位の了知せらるゝ所でありますが就中經營困難に陷りたる水利組合の整理に付ては鋭意調査研究の結果、昭和十年度以降廿箇年に亘り財政補助金を交付し、爾後廿箇年を以て之を國庫に返納せしめ以て整理を完了することゝ致しました

其の 整理要綱は別途協議の際に讓りますが、之に要する經費は昭和十年度に於て百四十萬圓、三十年間に於ける總額は實に千九百萬圓を算し、又資金の低利借換及年限延長額は約五千萬圓の巨額に達するのであります、斯の如く國庫、大藏省預金部及殖產銀行が多大の犧牲を拂つて統治上多年の一大難問を解決することに一歩を踏み出し得ましたことは慶賀に堪へない所であります

乍併 本事業は五十年の長きに亘り其の間災害、凶作、米價の變動等の障害に遭遇することは豫想に難からざるのみならず、其の關係する所多數農民に及んで居りますから之が完璧を期するは實に容易ならざる業であります、各位は今後此等の水利組合に對しては、政府自ら之を管理すると同樣の熱意を以て一段周到なる指導監督を加ふると共に、組合員の共同精神の向上強化に努め、之が實効を收むるに於て遺憾なきを期せられたいのであります

荒廢 林野に對する砂防事業の施行は治水の根本方策なるを以て、大正十一年度以降繼續事業として實施し來つたのであります、之に加ふるに最近數年間世態時相に鑑み窮民救濟並に時局應急の施設として、相當大面積に對し工事を施行して其の効果顯著なるものがあります、而かも仍全鮮に亘り工事の實施を要する荒廢林野は十九萬六千町步に達し、之が爲比年洪水の慘禍を繰返せる實狀に在りますので

本年 度以降十五箇年間に於て國費及道費五千八百萬圓を以て洛東江、錦江、漢江等治水上重要なる河川流域に存する荒廢林野の大部分を復舊する計畫を樹立致した次第であります、本事業の進捗に依りて其の產業經濟の進展に及ぼす影響は其の地元民への勞銀撒布の効果と相俟つて、極めて大なるものあるを信ずるのであります

海運 の發達に付ては從來夫々施設する所がありましたが最近海上に於ける人命の安全の爲の國際條約及滿載吃水線條約の兩者が成立しましたので、朝鮮に於ても海外貿易促進の見地よりして內地と同樣兩條約に加盟するの必要を認め、此の機會に於て從來の船舶檢查令を廢し新に右條約に準據したる朝鮮船舶安全令を制定し、客月一日より施行致したのでありますが、本令は船舶の物的及人的の施設に關し或は無線電信の強制施設又は滿載吃水線の強制標示等相當嚴重なる規定を設け、今後一層航海上の危險を防止し海運の發達に貢獻する所あるべきを信ずるのであります

近時 朝鮮に對する內外の認識は愈深きを加へ、鑛山に、工業に、森林に、水產に、其の他各方面に亘り各種の企業が勃興し來つたのでありますが、資本の進出、事業の企畫に對しては朝鮮が內地に比し制度乃至は生產條件等事業經營上の要件に於て有する特長を利用せしむるに遺憾なきを期すると共に、事業の經營に對しては極力保護を加へ便宜を授け、以て企業家の進出投資を容易且安全ならしめ苟も少數者の利害の爲に多數事業の進展を阻止するの弊に陷らざるやう特に各位の留意を煩はしたいのであります

地方 稅制の整理は昭和十一年度より施行することゝし、今回各位の意見を徵することに致したのでありますが由來地方稅の發達に付ては各種各樣の沿革を有し、或は不合理の甚しきものも多年之を負擔し之に馴致せられたるときは比較的苦痛を感ぜざるに反し新なる稅に付ては其の負擔が正當公平なる場合と雖亦苦痛を訴ふるを常と致しますから稅制の改正に當りましては特に此の點に留意を要するのであります

而も 今回の地方稅制整理の主眼とする所は新に國民の負擔を增し、地方團體に新財源を與へんとするに在らずして租稅負擔の公平と各團體財政の均衡とを企圖するに在つて、爲に多大の苦心を要するのであります、今回各位の適切なる意見を總取することを得ましたので、之に基き愼重調査研究を遂げ速に成案を得以て其の實行を期する考であります

來る 五月廿一日全鮮的に執行せらるべき府會議員、邑會議員及面協議會員の選擧並に七月一日執行せらるべき學校評議會員の選擧に付ては、既に夫々手配の上萬遺算なきを期せられつゝあることを信ずるのでありますが、今回の選擧は改正地方制度實施後初度の總改選であります故に、前回の選擧に於て良好なる成績を收めたる小成に安んぜず、其の實績に鑑み一層新制度の趣旨徹底に努むると共に、關係吏員をして選擧に關する法令及實務に習熟せしめ之が運用上萬全を期せられたいのであります

十月 一日を以て實施せらるべき簡易國勢調査に付ては、既に朝鮮に於ては大正十四年及昭和五年の兩度之を實施したる經驗を有するも、時勢の推移に應じ社會の要望に副はんが爲に一層調査の正確、內容の充實を期するの要あるのみならず、之が實施に當つては地方官民の協力支援を絕對要件と致しますから各位は管下職員を督勵して叙上の要求に副すると共に之が圓滑なる遂行に萬遺漏なきを期せられたいのであります

本府 は施政二十五周年に相當する本年を記念する爲現在の博物館を擴張し 聖旨を永遠に記念し奉る爲恩賜科學館を合併して一大博物館を建設し、古代半島文化の表象たる珍品遺物を普く展示して先人事蹟の探究に資すると共に產業に關する內外の知識と其の開發に必要なる素地を涵養する機關とし、以て半島に於ける產業の進展、文化の向上、社會教育の普及に貢獻せしむべく之が經費を本年度豫算に若干計上し

今後 三箇年を以て完成せしむるの豫定であります、尚本秋に於ける施政記念日をトし永年勤續の官公吏、公職者、民間功勞者及篤行者の表彰を行ふと共に殉職官公吏の招魂祭を擧行して斯土開發の爲並に統治に貢獻せられたる先輩功勞者及物故者に些かなりとも酬ゆる所ありたいと存ずる次第であります

最後 各位の格段の考慮を煩はしたいのは官紀の振肅に付てであります、朝鮮は叙上の通今や將に劃期的躍進を遂げんとする一大轉換期に際會しつゝあるのであります、吾等は此の好機を捉へ益此の氣運を助長し以て半島開發に對し更に一段の精進を致さなければならないのであります、此の秋に當りて最も必要なのは產業開發の先驅者であり、又事業指導の案內者たる地位に在る官吏の己を空しくして公に奉ずるの至誠であります

換言 すれば剛道に、工夫に、啓導に全身全靈を捧げ一意斯土開發に邁進するの熱意であります、然るに斯る重大時期に於て、而も他面民衆の精神作興に朝野を擧げて其の力を傾注しつゝある秋に於て其の地位を惡用し又は職權を濫用して非違を敢てし或は事を處するに當つて私心を挾む等內外の指彈を招く不祥事の生ずるを見るが如きは洵に遺憾の極みであります各位は今後一層部下を戒飭して些の非違を冒すことなく、以て民衆の信頼を厚うするに於て萬遺憾なきを期せられたいのであります

水の常識

純粹な水といふものは蒸溜水以外には存在しない。比較的純粹なものは雨水であるが、然しこのなかにも窒素及びその化合物が含有されてゐる都會の工場地帶の雨水には硫酸や亞硫酸が含まれてゐる

飲料水として一番よいものは谷間を流れる清水や山間の岩から滴り落ちる岩間水である

このなかには炭酸ガスや重炭酸鹽が適度に含まれてゐるので水道の水以上である

井戸水は炭酸ガス、カルシユム、マグネシユウム等の鑛物質を含んでゐるが、硬水とはこの鑛物質を多く含んだ水のことをいふ

軟水とは反對に鑛物質の含有量の少いものをいふ。飲料水としてはこの兩方の中間の水が一番味がよいわけである

鑛水の場合には、コツプにとつて炭酸の管で息を吹きこむと、炭酸カルシユムのために白く濁つてくる

新刊
ルネ・ユルムセール原著
生體酸化還元
理學博士 田宮博氏 理學士 山口清三郎氏
理學士 奧貫一男氏 理學士 山本篤氏 共著
正價六圓八拾錢 送料六拾貳錢
本書第一編第二編は生體に見られる合成、呼吸、醱酵等の諸現象を統一整理し酸化還元論的立場から明快なる解釋、批判を下したもので生理學に於ける基礎的重要問題は悉く茲に網羅されてをり優に獨立した一個の生理學原論として讀まるべきである。第三編は酸化還元電位に關する理論及實驗に充て、多數の新研究面に著者獨自の諸研究を紹介してをり、實驗方法の説明は懇切丁寧を極めてゐるから研究者諸賢として直ちに役立つものである。全卷六十二個の圖版、十餘個の表を含み六百有餘の引用文獻は卷末に一括表示した。本譯は原著者ユルムセール教授が特に序文を寄せたる權威ある決定的日本版であつて、醫學者、生理學者、生化學者、一般化學者の書齋に缺くべからざる指導的名著として敢へて推奨する。
出版元 東京市麴町區中六番町五四 電話九段千拾番 振替東京百七番 合名會社 裳華房

寺澤博士監修
物理學
上卷 貳圓八拾錢 下卷 貳圓也 送料各八錢
下卷出來完成
今回刊行せる本書下卷に於ては上卷の後を受け幾何光學、物理光學、電氣磁氣學に關し四百五十有餘の圖版を挿入して最新なる事項は悉く之を網羅し、專ら平明通確を旨とし叙述懇切にして價至廉、高等學校並に專門學校程度の教科用參考用として眞に本邦稀に見るの好著なり。上卷再版出來
山形 脇本榮治 五高 藤田繁一 水戸 竹內伊之助 松江 清水吉太郎 四高 古谷健法香 新潟 赤野九一郎 弘前 宮本吉太郎 廣島 仲瀨 高等學校八教官編

早川理學士 初等量子力學 四六判布裝 全一冊 正價金壹圓八拾錢 送料廿錢
山內恭彥氏譯 ヘルマン ワイル 群論と量子力學 四六大判 全一冊 正價金八圓五拾錢 送料六拾貳錢

新刊
東京帝國大學教授 理學博士 小林辰男氏著
一般物理學
菊判布裝 全一冊 正價金五圓也 送料六拾貳錢
本書は著者が東京帝國大學理學部に於て擔任講義せる一般物理學の講本を基とし之に說明を加へたものである。物理學の總べての項目に對して本書の程度の解說をなすときは頗る浩瀚のものとなるを以て枝葉の問題は之を省き專ら斯學の根幹をなす部分に對して徹底せる解明を與ふる樣努力してある。全卷を測定及誤差論、質點、剛體、彈性體、流體の力學溫度及其測定、熱力學、氣體分子論、幾何光學、物理光學、靜電氣、磁氣、電流、電流と磁氣との關係、電磁波及び光の電磁論、イオン及び電子、量子論、原子構造及びスペクトル、原子核及び放射能、X線、相對性理論、新量子論の二十二章に分ち挿圖は悉く著者自身の手になるもののみを選び叙述平明適確、現今に於ける大學程度の物理學の根本的知識を涵養するに最新、最適の良著である。

いんきんたむしにハウト

無刺戟性強力
殺菌外傷藥 コロ液
(適應症) 外傷、火傷、皮膚病、痔疾、トラホーム咽喉カタル、婦人生殖器カタル、淋病及化膿性諸病
東京市澁谷區幡ケ谷本町三丁目 阿久津製藥所
○新聞名記入御申越次第試供品贈呈

懸賞 コロ液とは何ですか?
新聞名記入御回答の方へ試供品及懸賞御贈呈 東京市澁谷區幡ケ谷本町三丁目二四 阿久津製藥所

ボンタンアメ 一コ五セン
ハナワ サクラ オクワシワ センセイガ ホメル

朝鮮汽船出帆廣告
釜山出帆
麗水行(急行)毎日午前九時半
統營行(急行)毎日午前十時半
木浦行 各港寄港 隔日午後八時
元山行 各港寄港 毎日午後一時
蔚陵島線 一月中出帆 六日二十日
濟州島直航 二十日
江口行 一日六日十五日廿日廿九日
木浦出帆 日夜半十二時出帆
濟州島行 各港寄港 毎日午後八時
濟州島行週航線 西廻り 東廻り 寄數日午後七時 二六日十二日廿日 十六日二六日廿日

阿波共同汽船出帆
威海衛、芝罘、大連行
利通號 四月廿三日午前 四月廿五日午前 時入港 時出港
威海衛、芝罘、大連行
第三十六共同丸 四月十九日午後 四月廿一日午前 時入港 時出港
鎭南浦、大連、天津行
長山丸 四月廿二日午後 四月廿三日午前 時入港 時出港
◇朝鮮鐵道滿洲ニケ乘客切符發賣所 連絡荷物取扱仕候 京城三越支店內 ジヤパンツーリストビユーロー案內
代理店 仁川海岸町四 野口商會 電話二四番・一七三番

北鮮版

水雷敷設艇二隻
元山灣で敷設演習
軍事講演會も行ふ

【元山】入港中であつた鎭海防備隊水雷敷設艇「加德」「黑島」の兩艇は十九日朝狀錦北鮮沿岸巡航のため出港したが滯泊中十八日午後一時から泉町、同零時から本町各小學校、同二時半から第二普校で北村少佐ほか青木大尉の講演會をそれぞれ催し、夜は仲町公園で軍事映畫を公開し、なほ灣內で水雷敷設の演習を行つた、又兩艇乘組員は十八日海軍歌を高唱しつゝ市中を示威行進した

羅津の歡迎

【羅津】既報、二十日午前六時入港、二十二日午後六時出港豫定の水雷敷設艇黑島、加德の二艇及び廿三日午後三時羅津着、翌二十三日午後七時出發の海軍飛行艇を歡迎のため全市各戸に國旗を掲げ各浴場を開放、乘組員の慰安に努め二十日正午から羅津小學校で軍事講演會を開催したが二十一日は常盤俱樂部で軍事映畫を公開する事になつた因に飛行艇は羅津港附近に假泊する筈

春光に輝く軍旗
奉戴してこゝに十九年
けふを晴の祝賀の行事
七十三聯隊の盛典

【羅南】歩兵第七十三聯隊の軍旗拜受第十九回記念式典は、陽光麗かな好天に惠まれて十八日午前九時からその營庭に擧行された、定刻鈴木十九師團長、伊丹三十八旅團長、摩下參謀長ほか各部隊長その他の將星、李咸北內務部長、張參與官初め地方官民多數列席、旗手の捧持する燦たる軍旗を式場に奉迎、瀨川聯隊長式辭を朗讀、軍旗に對する分列行進、軍旗奉還で午前九時半式を終了、引續き武技、學校生徒の體育ダンス、遊戲、その他數々の催しがあり、正午から將校集會場で開宴、瀨川聯隊長の挨拶に李內務部長謝辭を述べ、杯を重ねて午後一時、鈴木中將の發聲で　陛下の萬歲を三唱、山田邑長の發聲で聯隊の萬歲を三唱して宴を撤したが、午後は角力、演藝などの餘興が開かれ、北鮮の春にトップを切つた軍都の祭りだけに來觀者頗る多く、この一日は營內に歡聲湧き春のうたげは日暮れるまで續いた（寫眞は聯隊長の式辭朗讀と分列式）

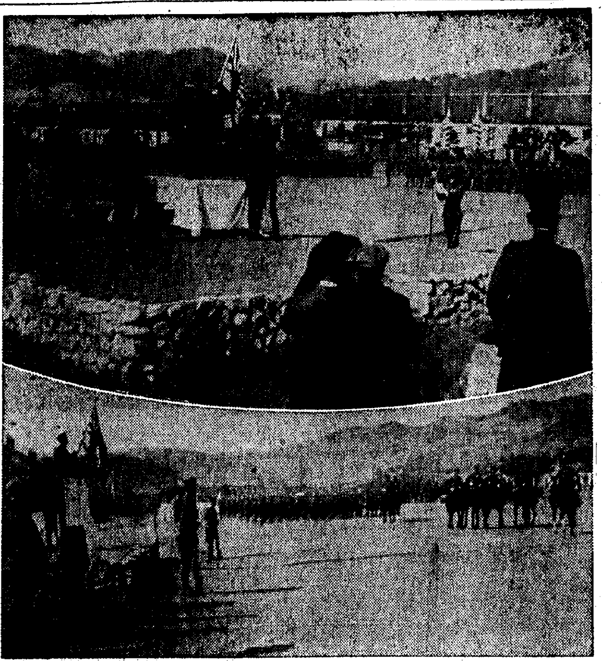

早春に賑ふ國境の軍都
母隊の軍旗を遙拜
茂山守備隊の行事

【茂山】春淺き國境の軍都茂山守備隊の軍旗祭は日本晴の十八日午前十時から營庭で擧行先づ隊員及び來賓一同は母隊羅南七三聯隊の軍旗に向つて遙拜し、ついで松澤隊長は勅諭を朗讀、萬歲を三唱して式を終り十時半からは隊員、初等學校兒童に來賓も加り運動競技を行ひ、酒保內では內鮮舗官民招待の祝宴があり、一方營庭を埋むる觀衆は隊員の軍事劇、可祝梅月の奉納演藝等の餘興に歡を盡して午後五時終了した

咸興商議の賦課增收

【咸興】北鮮景氣と稅務機構獨立に伴ふ査定の嚴正に惠まれて咸興商工會議所は會員數約百名增の四百二十六名、その營業稅推定額約四千三百三十餘圓增の二萬八百餘圓となり、當然會議所經費の賦課額も一千七百三十餘圓の增收となる豫想である

南大川の治水工事
國費補助申請

【咸興】咸南の第二次救窮事業北靑南大川治水工事は國費四十七萬二千圓、道費十一萬八千圓、合計五十九萬圓をもつて實施施行されてゐるが咸南道費ではこの國費負擔元利合計七十一萬二千二百六十三圓五十錢、公債發行手數料七千八十圓、印刷費二百八十三圓、總額七十一萬九千六百二十六圓七十錢につき近く正式に補助申請手續きを執る筈でそれぞれ手配中

船舶講習會
元山で開く

【咸興】咸南水產會では來る七月中に三週間元山府で船舶講習會開催の準備を進めてゐるがこの計畫に對し元山の機船底曳網漁業者若汐幸之助氏から所要經費八百圓の自發的寄附申出があつた

七十萬坪に對し收用令を適用
長津江水電の貯水開始前に
當局で認可の模樣

【咸興】長津江水電はその第一期工事を本年內に完成する豫定であり貯水開始を大體本年八月と見てゐるが各種の手段を盡しても買收協定の成立に至らぬ長津郡中南、西閑兩面十三箇里の關係者百四十七名所有に係る垈一萬七千四百九十七坪、田五十五萬三千六百九十九坪、林野十一萬九千九百坪、合計六十九萬一千百八十六坪と地上物件墓地十四基並に家屋その他百七十五件に關しては貯水開始前に解決の必要あり、土地收用令適用方出願中のところ咸南土木當局でもその已むを得ざるを認め近く裁定の見込である、因に同水電用地の要買收面積は一千四百七十七萬一千餘坪で殘地は僅か六分の九十五萬二千餘坪に過ぎず內第三期計畫に屬する約二十萬坪を控除して今回の收用令適用を申請したもの

三百圓の元手で十萬圓轉げ込む
黃金狂時代が產んだ珍聞
羨ましい話です

【咸興】タッタ三百圓が十萬圓に化けた黃金狂時代相——昭和四年德源を最後として金組理事を退いた池田貞好氏は古く安邊金組在勤中せがまるゝ儘に同郡の貧鑛に金三百圓を出資し共同經營を續けてゐたが常に算盤は赤字ばかり出てゐたものがこの數年はどうやら算盤珠も黑く動いてゐた處へ最近素晴しい鑛脈に打つかり京城の某方面から買手がついて十七萬圓に賣れた、無論共同經營者と山分けそれに仲介手數料などを支拂つてもこゝ數年の利益を合算すれば確實に十萬の現金を握つたので數日前『今後どうしたものか』と元の同僚で咸興商議會頭信田桑一郎さんを訪れての相談に『幸運は何時までも續くものぢやない、それをなくしたら二度と浮べぬぞ』と信田氏から懇々諭された結果この十萬圓を懐に近く錦衣歸鄕の肚をきめたらしい

選擧人名簿
けふから縱覽

【城津】五月廿一日施行される邑議改選に關し邑では過般來四月一日現在で有權者名簿の作成を急いでゐたが、愈廿一日に邑長から選擧施行を公示するとともに廿一日から一週間有權者名簿を一般に縱覽せしむる筈で、今回の有權者は五百名近くに上る模樣である

【羅津】邑會議員選擧に關し邑では四月一日現在の選擧人名簿を二十一日から一週間一般の縱覽に供

西に向つて伸びる清津
家屋の建築願ひがすでに百件に達す

【清津】府勢の物凄い進展は家屋の建築に現れ、本年に入つてから既に認願數約百件に達し、多い時は日に十數件を算してゐるが大部分は天馬山以西で、伸びゆく西部を如實に物語り、今後益々增加を豫想されてゐる

衞生組合の活躍

【咸興】去る二月二十六日創立委員會を開催、設立した新興郡東上衞生組合は東上面三里の公醫に診療所を無料提供して公醫往診法を講ずる▲面內に開業する醫生に對し一人當年百圓の手當を支給してその安定を圖る▲毎月一回醫生講習會を開催して公醫の指導を受ける▲衞生功勞者を表彰する等の諸計畫を樹て著々實績を擧げてゐる

鄕軍支部評議員會

【咸興】鄕軍咸興支部評議員會は十七日午後五時から府廳會議室で開催、全員起立裡に總裁宮殿下の令旨を朗讀し、支部長及び支部理事の講演があつて後今回解任した評議員會議長竹之內少佐の後任として元山聯合分會長里野和正氏を推し、ついで十年度豫算四千八百二十餘圓を原案通り可決、左の十年度指導方針につき說明があつて散會した

▲會員の軍服着用並に在鄕將校軍裝整備の徹底▲未入營補充兵教育の徹底▲國防思想の普及、時に國防婦人會設立▲會計經理の整理

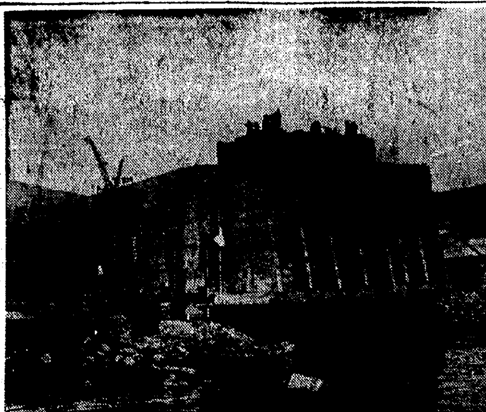

羅津築港のケーソン

【羅津】羅津築港のケーソンは先月十七日起工、去る十八日第一回の進水を行つたが一個の價格約一萬圓、重量六百噸もある巨大なものである（寫眞は進水せんとするケーソン）

花の浮島牡丹臺に繰り出す花見客
萬端のサービス怠りなく
臨時列車を動かして接待

【平壤】花の浮島牡丹臺を探る平壤行花見列車は今廿一日平壤安東間に臨時增發されることになつたが、今のところ當日の花見客は約三千人と見て平鐵ではこれが接客に種々方法を講じてゐる、先づ牡丹臺博物館の入場料を割引し博物館と木棉館の共通券を出す外、平壤觀光協會主催で當日午後一時から乙密臺で職部講話を行ひ乙密台下には鐵道局の無料接待所を設け觀櫻旅客の便を圖る等計畫を進めてゐる、なほ三中井では同線花見客サービス策として平南、滿浦、京義の三線に當日店員を派して平壤行花見客に限りコーヒー券を提供することにした

清津食糧品市場會社
請願電報を知事に發す

【清津】既報——北鮮食糧品市場株式會社の認可方につき猛運動を續けてゐる約五十名の清津靑果業者は十八日知事會議に上城中の竹內知事に對し左の如き電報を發した

清津靑物市場代行權は同業者共同一致の下に設立せる北鮮食糧品市場株式會社に御認可あらんことを吾等同業者五十名にて願ひ奉る

なほ二十日は、その設立趣意書を記した印刷物を各地同業者に配布

江原道の間島移民
五百五十名
廿五日出發

【春川】本府の移民政策に基き江原道からも百十戸の農家が間島に移住する事に內定した、各郡の割當は平康郡五九戸、鐵原三八戸、金化一三戸で計五百五十餘人が來る廿五日道產業課員引率の下に出發の豫定

惠山、白茂兩線延長

【城津】開通を待たれてゐる惠山線白岩、鳳頭間並に白茂線山羊、延岩間は愈よ五月一日から線路を延ばしに着手する筈で開通は九月一日の豫定である

羅南女高普開校式

【羅南】羅南女子高等普通學校の開校、入學式は二十日午前十一時から普通學校構內假校舍で擧行する旨去る十七日公示した

惠山鎭にも天然痘
突如三名發生

【惠山鎭】道內各地で天然痘が猛威を揮つてゐるのでその筋で嚴重警戒中のところ、突如十七日早朝鮮人三名の患者發生し內二名は死亡したので惠山署では一齊に檢病戸口調査を行ひ防疫に大童で邑事務所では十七、八兩日無料で臨時種痘を施行した

華川金組總代會

【華川】金融組合では去る十六日午後一時から定時總代會を公會堂で開催、左記事項を可決し閉會後下里南館樓に官民多數を招待晩宴を張つた

九年度財產目錄、貸借對照表、事業報告書、剩餘金處分案並に監事の意見書承認、組合長手當支給、監事、評議員手當支給

惠山停車場豫定地變更
將來のためを考へ
八幡山西側に建設

【惠山鎭】吉惠線の終點驛たる惠山停車場は邑の東端八幡山の東側に豫定されてゐたが山地帶の東側には大なる空地なくこれを工場地に充當して廣い空地を有する西側に驛を設ける方が將來邑のためにも有利とみる向が多く當局でもこの事實を察知して去る十四日鐵道局建設課から友金由藏氏が來惠し土地買收その他準備に決定中であつたが十七日地方官公吏新聞記者等列席の下に惠山邑事務所で驛豫定地は一般の與論と將來のためを考慮し東側の豫定地を西側に收める旨を發表、十八日關係地主が邑事務所に參集し所有地賣却に關する打合せをなすと共に調印を行つた

洋灰の特定運賃

【咸興】本宮の大日本化學工場その他各工場製品用セメントについては十八日本府告示第二五五號をもつて來る十月末日までに川內里興南間の局線車扱二千噸を超えた場合二圓二十錢の特定運賃により從來普通運賃との差額割戾に決定

佛敎女子靑年會發會式

【元山】よりよく共存共榮の道に生きんため若き女性の一團を創設し光明と歡喜の世界に導かせんと府內泉町西本願寺に元山佛敎女子靑年會が生れ、來る二十三日午後一時半から同寺で發會式を擧ぐることになつた、この會は已に發會式を擧げた元山佛敎靑年會の姉妹會ともいふべき會で佛敎を中心に精神界の淨化を圖らうといふにある、尙當日は菊川菽禪師の講演及び餘興として三曲合奏仕舞等である

流筏の出來ぬ恨めしい好天氣
今冬以來とんだ違算續出に
ベソをかく木材業者

【新義州】冬迷ひ以來の暖天候は初筏式も二十二日に迫つてゐる今日一滴の降雨はおろか天空益々澄み渡るばかりの皮肉さで營林署を初め木材業者もベソをかき一般商店街や色街にもよそごとならぬ一大不安を來すに至つた、本年の木材伐出事業は立木代價が例年より三割高になつてゐる上、運材期間に雪が少かつたため牛曳運材も豫定に倍する日數を費し更にこれに伴ふ人夫の喰ひ込みと事業家の負擔は總じて五割增しになつて居り、解氷と同時に新義州へ流筏されても從來のやうなホク／＼顏は出來ないわけで、殊に民間業者にありては木材業そのものが危險事業視されて銀行方面から資金融通の便がないので平北奧地事業家は殆んどが在新義州木材問屋を經て日歩七錢といふ高利資金の融通を受けて事業を繼續してゐる關係から流筏が遲延するだけ金利の負擔にも追はれ今や泣面に蜂の態である

元山に硬式庭球俱樂部生る

【元山】豫てから組織中であつた元山硬式庭球俱樂部の結成愈よ成り十九日午後六時からこれが發會式を蓬萊で擧げたが會員は

越尾判事、長鄕土木出張所長、坂岡安一、田中義一、林英楨、古城剛之助、上田軍藏、朴大俊、山手壽八、西王寺七郎兵衛、雨羽新藏、鈴木清の諸氏

鐵道協會員咸興を視察

【咸興】鐵道協會員約五十名は來る二十八日午前八時十七分咸興驛下車、興南朝窒工場、長津江水電敷設工事等を視察の事に決定したので咸興を起點とする咸興奧地鐵道促進を熱望する咸興商工會議所ではこれに對處すべき諸種の準備を進めてゐる

線路の牛に閉口
城鐵管內に頻々と
春らしい列車事故

【城津】放牛の鐵道線路內徘徊から起る咸鏡線列車發着時刻の遲延はその後依然絕えず、十六日羅興、利原驛山間で、牛一頭轢殺、同日寄岩、谷口間では牛の追出に停車を餘儀なくされるなど、牛の事故には鐵道當局も閉口し、城鐵事務所長は十六日管內各驛長並に保線區長に對しこの種事故防止方を通達するとともに所轄道知事に對して放牛の取締方を要請した

茂山の山火事
漸く消し止む

【茂山】一時鎭火の見込立たず憂慮されてゐた既報茂山郡永北面梁永洞梁永谷の民有及び國有林野の火事は部落民約三百、茂山營林署員警官等が死力をつくして消火につとめた結果辛うじて十八日午前二時頃鎭火した

田中產業課長
春川に着任

【春川】咸北道から江原道產業課長に榮轉の田中樹太郎氏は十八日着任、左の如く語つた

本道は初めての地で何も解りません、何分よろしく、前任地に較べて氣候がよいので喜んでゐます、水產方面は本道より遙かに咸北の方が盛んであるやうに聞いてゐるが林業では斷然本道の方が優つてゐるのでこれから大いに勉強します

長白の朝鮮人民會昇格

【惠山鎭】對岸長白縣朝鮮人民會安東支部は數年前から昇格運動を續けてゐたが愈よ安東領事館の承認を得て四月一日附で民會に昇格し十一日指令が到達した、職員は民會長以下四名でその經費豫算は六千七百六十圓、なほ長白縣內における現在の朝鮮人は三八九〇戸、二七、〇四二名である

藥草共同栽培

【咸興】北靑郡龍山衞生組合は去月十二日會員四十四名をもつて創立したが實績事業の第一次事業として去る六、七兩日北靑南大川治水工事に會員全部出役して勤勞所得二十四圓餘を得たのでこれを資金として藥草種子を購入し耕地を借入れて會員の共同栽培計畫中である

枯れ行く松で禿げる名勝
草刈やスリチビを取締つて公園美化

【平壤】名勝牡丹台公園內の松樹は最近年々約百本づゝ枯れ、或は伐られてゐるがこれが補充困難のためここ數年を出でずして禿山となる見込みに至つたので、同公園施設計畫委員會では十六日午後實地調査をした結果、今後は松林下草刈りの絕對禁止、松樹保護の施設として公園道路以外には鐵條網を張り立入禁止を行ふ外、松林中に散在する朝鮮人飮食店を取締ることにし同公園の美化を徹底することにした

又も山火事
今度は咸州郡で
林野八十町步燒く

【咸興】十七日午後一時二十分咸州郡下岐川面興里二區黃草嶺國有林に山火起り朝鮮水電人夫二百五十名を四班に分ち消防に努めたが烈風と水利不便のために七十年生の檜、十年生の雜木林八十町步を燒いて同日午後九時やつと鎭火した、損害八百圓、原因は通行人の捨てた煙草の吸殼かららしい

咸北辭令

羅南公立女子高等普通學校敎諭に任ず　仲山ひろ子

羅南高女敎諭　道視學　佐藤秀五郎
　〃　河野　通章
　〃　魚住　久康
　〃　中島　康一
　〃　阿部　敏雄

兼任羅南公立女子高等普通學校敎諭　內川美容子

羅南師校訓導　全　洪勳
羅南公立女子高等普通學校敎師を囑託す

咸南辭令（十七日附）

任地方土木技手命惠山管區勤務　惠山管區雇員　川上　進
命北靑土木管區勤務　咸興管區技手　小俣　四郎
命元山土木管區勤務　元山同　久保田貞治
兼任道土木技手命土木課勤務　道技手（土木）尾崎　林平
命臨時西湖津派出所主任　土木技手　大石　榮作
免臨時西湖津派出所主任

人の動き

▲松岡咸北警務課長　安塵警部とともに下飯坂部長に隨行十八日朝上
▲山名本府學務官　十八日朱乙から羅南經由清津へ
▲前田咸北商業課長　湖山技手帶同十八日清津へ
▲吉田善吾中將（海軍省軍務局長）後藤少佐を伴ひ廿八日午前八時半雄基から來淸、廿九日午前十時淸津に向ふ豫定
▲吉田眞造氏（元北靑農學校長）廿日北靑驛發家族同伴咸興へ
▲西村咸北畜產技師　十八日から廿一日まで永同、沃川郡へ出張
▲光富タマ子刀自（群山府會議員光富民藏氏母堂）十八日死去、十九日西本願寺で葬儀執行

定評ある効果藥
獨逸ポリッエル氏處方にして臨床實驗により各方面より賞讃さるゝ効果本位の特殊藥
大木耳鼻藥
春の耳鼻病と神經衰弱
之は解るべからざる直接關係にあります特に鼻は萬病の源、故に耳鼻病一切は早期に手當せよ
（全國各地藥店にあり）廿錢・卅錢・五十錢　一圓・二圓
大木合名會社　東京・神田　大阪淡路町

商工省撰定 優良國產品
トップコースター
福岡鞆工所　福岡市明治町

官許私立
東京自動車學校

食後の數粒！あの味！あの口の爽やかさ！仁丹ならではの快味
近代生活者の最大缺陷運動不足と蒼白い疲勞体を補ひ蘇返らせる
一昨年來全國へ三千七百万個も普及した容器は、挙つて活用される
仁丹　仁丹　仁丹

なまづ・アザ・ニキビ・ほくろ・イボ・そばかす・イレズミ
等の爲め困難の人はハガキに自分の病名を記し申込あれ化學應用の自宅治療藥を懇切に通知致します
東京市池袋町一五七　平澤藥院

神經衰弱　小
絕好良劑
レーベン
主效症狀
神經衰弱　ヒステリー　頭痛　頭重　逆上　不眠　便秘　耳鳴　記憶減退　精神過勞　夢精等
藥價　一圓、二圓、三圓、五圓、德用十圓
（全國藥店にあり）
東京銀座西二丁目　中南定太郎藥房

ヘアスター

うみ去り痛み消散す
効め速き　りん病藥
特製　ルーベリ
藥價二圓、三圓、五圓、十圓
大阪市南久太郎町堺筋　竹村製劑所
振替大阪三六〇番
全國到ル處ノ藥店ニアリ

南鮮三版

忠北の水稻品種
委託試驗の成績は 四五號が斷然優秀

【淸州】忠北では水稻の善良なる適種を得るため數ケ年内の南部三郡の外淸州試驗場内陸城、忠州、提川の各郡に亘り一昨年來水稻の優良品種を試驗を行つてゐるが今日までの成績は四五號（銀坊主と旭系統の混成種）が最良で一四號、二三號等も良好なものであり本道の風土に適してゐるらしいが當引き試驗の筈であり之等試驗の結果に就き研究協議のため西村技及農事試驗場長は二十日裡里の農事試驗場南鮮支場に出張の筈

青訓入所式

【金泉】青年訓練所十年度新入生入所式は十九日午後四時半から小學校で擧行、新入生は内地人八名、朝鮮人二名

府邑議逐鹿戰の動き
仁川は新顔續出
あつさり勇退組も數名出る 有權者は多少減少

【仁川】府議選擧運動の序幕で共間早くも勇退或は出馬議員の下馬評とりどりであるが目下の處事情已むを得ずとする結城、增井、杉野諸氏の外淸田、美濃谷、中川諸氏も勇退するものとみられ出馬組は野心滿々たる吉岡久氏をはじめ十鹿喜七、柴田圭一、村上重雄諸氏其他數名の新顔が飛び出す豫想で大した激戰ではなからうが一方選擧有權者は

内地人一、五七〇名、朝鮮人一〇五二名、合計二、六二二名に達し前回の昭和六年に比し内地人は三三四名減じ朝鮮人は二四三名增加し總數で結局九一名を減じ又昨年の補選當時に較べると二八名の減少となつてゐるが右は第三種所得稅新設により教育費の補助で變動を來したものであり、なほ府では二十一日から一週間府廳で有權者名簿を一般關係者の縱覽に供する筈

査定會は去る十六、七の兩日に亘り審議、左の通り決定した

▲戸別割賦課算出額金一萬二千一百七十六圓八十九錢
▲一戸當賦課金二十二圓五十四錢八厘
▲賦課總定額一萬二千百八十二圓二毛
▲賦課延戸數一戸當金六圓五錢八厘
▲賦課戸數五百五十戸

永登浦邑會

【永登浦】邑では二十二日午後八時から十年度戸別割査定會を開くが前年度賦課戸數一千五百戸調定額四千九百五十圓であつたが本年度は賦課戸數一千七百戸調定額五千六百十圓で結局賦課戸數に二百戸、調定額に六百六十圓の增加を示してゐる

大邱府營公設市場 指定商人決定

【大邱】府廳前通り東門町の公設市場は新築落成したので府では場内商店の銓衡中のところ十九日左の如く發表、二十日全指定商人を府廳に會同せしめ開業賣出し、店舖裝飾等に關する具體的打合せを行つた

薪炭商	大塚治一郎
林產物商	崔鎭植
總菜店	宋錄傳之進
食料品雜貨	福光栗市
同	森五平
同	林慶市
味噌醬油漬物	吉田義隆
同	通山富市
同	小田茂
穀物商	大浦朝代
下駄屋	妹尾新一
乾物商	德安元次郎
菓子商	加藤幸治
同	居辰右衛門
餅饅頭	秋吉元藏
豆腐	兒玉リク
メリヤス類	秋山秀明
鮮魚	山下周
同	中井正孝
肉商	森内貞吉
野菜果實	吉田實
海產物	望月乙彌

密陽早くも運動開始
巷の下馬評既に十六名

【密陽】邑議の選擧を後一ケ月に控へ二十一日から選擧人名簿を閲覽に供するが、有權者總數參百五名中内地人百十六名、朝鮮人百八十九名で早くも運動を開始した向きもあり、巷間表文七、中野次郎（新）吳仁德、朴祭濟、金容吉、李仁栻、鶴見源太郎、孫振翰、米本實治、瀧崎四平氏等は立候補疑ひなしといはれ、この外渡邊、國本、隈部、戸田、難波、光友の諸氏も取沙汰されており期日切迫と共に相當激戰を豫想されてゐる

浦項ではすでに暗躍

【浦項】邑では二十一日から選擧名簿を公開中有權者は内地人二三七名朝鮮人二〇一名計四三八名である而して早くも立候補者の下馬評を傳へ暗中飛躍もあるやうであるが若手の新顔も相當飛び出す模樣で選擧は漸次白熱化するであらう

金泉の有權者 四百五十六名

【金泉】邑會議員選擧有權者は總數四百五十六名内地人一九三朝鮮二二三で前回に比し内地人三名減少し朝鮮人は六名增加した選擧名簿の縱覽は二十一日から一週間

金泉學組會議

【金泉】十年度金泉學校組合會議

密造酒續出に大鐵槌を下す
慶南某會社が大掛りの密造 大邱でも發見さる

【大邱】大邱稅務監督局管内の酒の密造乃至反則が昨年末一萬件を突破するに至り已むなく當局では嚴罰主義を以てこれに臨む事となつたが最近慶南某朝鮮酒造會社が濁酒の造石數を隱蔽し査定を免れてゐる事實を發見、十九日罰金五千餘圓に處せられたが大邱府内某朝鮮酒製造者が燒酒の免許を以て他の酒を釀造したらしく目下取調べを受けてゐるが罰金は免れぬものと見られてゐる

仁川支廳 自慢の廳舍 二十日竣成

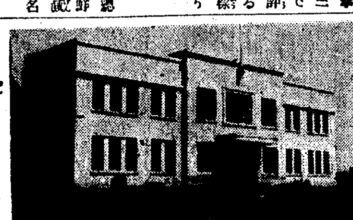

【仁川】仁川、富川、江華、金浦一府三郡民の寄附によつて仁川内里に建築中の京城地方法院仁川支廳の新廳舍の ... コンクリート混合の二階建白亞館及附屬建物一切は二十日をもつて竣工したので仁川府勢振興會では來月中旬から月末までに盛大な落成式を擧行し直に國庫に寄附する筈であるが本館は書記課、辯護士室、公衆溜、大法廷（以上階下）判事室、豫審廷、檢事室、檢事廷、小法廷、應接室、檢事局（以上階上）等に區分されてゐる建築費及び諸設備費に備品費は都合四萬四千二百十圓餘である（寫眞はその新廳舍）

仁川中學校入學試驗 激戰を展開

【仁川】新設仁川中學校では初年度第一學年生五十名を募集十九日で締切つたが二百八十名の應募者で府内百二十四名、府外が百五十六名の中朝鮮人が六十二名に達した、因に二十一日から三日間試驗を行ひ二十八日には開校式

聲價を揚げた全州の雨傘
品質の向上販賣擴張に 組合を組織して統制

【全州】全州の雨傘は特產優秀品として全鮮に聲價をあげてゐるがこれが品質向上、販賣擴張にはなほ遺憾な點が多く、これまでの從來組合では充分でないので今回これが產業組合を設立する事となり去る十八日午後一時から全州及び上關、雨田、草浦各面の業者約六十名が公會堂に會同し同產業組合設立總會を開催し事業目論書を原案通り可決し近く認可申請を道に提出する事となつた

更生部落、競勵會 最初の表彰

【高陽】高陽郡における各面振興會農家更生計畫部落競勵會最初の表彰式は去る十八日郡廳會議室で嚴肅に行はれ嚴正審査の結果、左記十一部落を表彰し一等五十圓二等各三十圓三等各二十圓四等各十圓の賞金をそれぞれ左記十一部落の代表者に授與した

一等元堂面元堂里青大洞農村振興會▲二等碧蹄面馬里農村振興會▲同中面壯嘯里五馬里農村振興會▲三等碧蹄面官山里社浦洞農村、松浦面加佐里斗新農村、神道面東山里上村農村▲四等延禧面延禧里慇月里農村、纛島面纛島里羅里農村、元堂面道水里新堂里西村農村、知道面花井里冷井洞農村、崇仁面典農里典谷農村

なほ郡當局では該計畫はご自慢のものだけにその實績に鑑み十年計畫を確立二百九十部落八千九百九十三戸の完成に意氣込んでゐる

鐘紡の全州工場
用地買收成り近く地均し開始 三年掛りで店開き

【全州】鐘紡の全州進出は既報の通りであるが工場用地の買收、肥料ラミー苗の栽培も大體見込みがついたので明石邑長、久永市民會長は先般本社と諸般の打合せを遂げて去る十四日歸任したがその經過は

用地は最近まで裡里の企業會社の二萬坪位が行惱んでゐたのを道側の斡旋で解決し漸く登記の運びになり、近く地均工事に着手する豫定であるが、該地域内に四千戸許り移轉すべき農家があり、その移轉が豫定通りにできると地均しも年内には完了する豫定であり、全州驛からの引込線などの關係もあり、近く本社の石波技師が出張し具體的に決定する筈で津田社長も七月頃には來全の豫定である

而して工場を新築、機械を据付け操業開始までにはどうしても前後二年間は要するものとみられてゐる

大田の軍犬實演

【大田】軍犬普及會では軍犬の偉勳の映寫と普及に涙ぐましい活動を續け現に飼育數二十頭に達 ... 高の實戰を持つ軍犬數頭の實演會を催すと

珍らしい海の怪物
太刀魚に似た廿貫もの巨體 統營の沖合で捕獲

【統營】去る十七日午前十一時頃統營郡遠梁面蓮花島漁夫李福根が同島沖合に出漁中海藻を卷きつけて泳いでゐる巨大な怪魚を發見し直に船員協力してカギで船中に引き上げ統營吉野町海產物問屋裴正義商店に運び込んだ、これを傳へきく見物人で時ならぬ混雜を呈したが右は太刀魚に類似した體重二十貫長さ十尺七寸幅一尺一寸もあり頭と顎四尺二寸位の鬚が二三枚宛生えてゐるが數百年を經た稀れな怪魚と想像するだけで正體不明せず十九日京城に送り出した（寫眞はその怪魚）

危なく轢死 花見列車の青年が墜落

【仁川】二十日午前九時二十分京城發仁川行き花見列車、素砂驛構内に進入の際デッキに立つてゐた ... は風に吹き飛ばされた帽子をつかまんとして墜落し幸ひ頭部に輕傷を負ふたのみで生命には別條なかつた

未就學兒童の洪水
全北では二割五分の就學率 皆學の理想道遠し

【全州】全羅北道に於ける學齡兒童約二十四萬人で、昨年は一萬五千百八十一名の入學志願者の中就學兒童は一萬一千九十四名、今年は一萬八千七百七十一名の志願者中一萬二千百三十名就學し志願者激增に比し收容率は低減して居り、普校新設、簡易學校新設、學級增加等で多少は緩和し得たが、學齡兒童數に對し就學兒童數は昨年が二割四分強に對し今年は二割五分に漸く達する程度である

友人の懷中を失敬

【統營】朝日町李成烈は去る一日午前二時頃友人二人と新町田中水飲食店で飲酒談笑中某のポケットからクロム懷中時計（時價三十八圓）を竊取、道泉里百人金有根へ十圓で賣却せんとしたことから發覺、十九日逮捕された

米穀局長一行 仁川を視察…

【仁川】朝鮮米況視察のため十九日入城した荷見米穀局長一行は二十二日午後二時四十分水原から自動車で來仁、商工會議所で休憩後朝取仁川米豆取引所、米倉會社仁川支店、加藤精米所等を視察し同四時十分仁川驛發列車で歸城の筈

本社映畫會 井州で開催

【井州】本社の巡回トーキー映畫會は十八日秋山座で開催、晝間は學生夜間は一般に公開したが晝夜とも稀有の盛會であつた

鱈漁業會社
鎭海の小漁業者が創立準備 ちかく認可を申請

【統營】數年前から不振を續けてゐた鎭海灣の鱈漁業者は資本金百萬圓の鎭海灣内鱈漁業株式會社を創立する計畫を樹て小漁業者が協力準備を急いでゐたが去る十八日創立委員坂倉、星野、入澤、林帳圭の四氏は上城し總督府各方面を懇訪諒解を求むるところあつた

新麻藥を使用
モルヒネ代りに 中毒者の後を斷つた全北で 私利私欲の反逆者廿名檢擧

【全州】全羅北道に於ける麻藥類中毒患者治療は豫防協會、支部、分會などの活動により、漸次患者も減少し、九個所の治療所も四ケ所は廢止した程の成績を納め來年度は益々全癒の運びに至るものと豫想されてゐる狀態であるが、昨年九月以來これが代用品を輸入販賣をなす者あり當局では極力これが調査を進めてみたが、代用品たる「モルダイン」「ホリカイン」「スパスミン」「スパノール」等約十一種に亘り十四萬グラムの輸入量を示しこの内不正不當の販賣者が相當にあり、調査の結果今般醫師六名、齒生三名、藥劑師一名藥種商及製藥者、賣藥業者五名その他三名を擧げたが當局では嚴罰に處し之れ等不正販賣者の撲滅を期することになつた

邪戀に醉ひ不義の嬰兒殺し
四十後家若い燕と謀り 死體は裏山に埋む

【大邱】英陽郡首比面新院洞無職黄行伊は七年前夫に死別したが昨年四月同郡洛李應和と邪戀に醉ふ身となり遂に姙娠し去る二月廿七日女兒を分娩したが世間態を恥ぢて扼殺し情夫と共に裏山に埋棄したことを駐在所員に探知され所轄英陽署に兩名を引致取調べの結果犯行一切を自白した

成歡甜瓜の改良
郡農會で採種圃を設置し 不良品の栽培禁止

【大田】食味も形態も遜色ない點で鮮内は勿論内地にまで名聲を博する忠南の特產天安郡產の成歡甜瓜は從來品種の充分改良されなかつたのと生產地帶に在來の甜瓜や異つた品種を自由に栽培された關係から純系種は交雜して年々品質低下の傾向があるので天安郡農會では本年度新規事業として採種圃を經營し道農事試驗場優良種子を農家に配付し一方生產區域に異品種の栽培を禁止して不良品種を驅逐し又夏季には徹底的に異品種狩を實施の計畫をなし尚生產品は郡農會で生產組合を組織して生產檢査を充實し不良品の販賣を嚴重取締りその完璧を期することになつた尚は道農會でも補助して農事試驗場職員をして種圃の經營を指導せしめ成歡甜瓜の聲價宣揚に拍車をかける筈である

忠南の工產物
集注獎勵で減切り增產

【大田】忠南では工產品の改良增產に對する指導獎勵の範圍を局限し集注的獎勵を必要とするに鑑み從來道内特產の苧布に全力を傾注しなほ一般家庭工業振興を強調すると共に農村婦女子の餘剩勞力を利用し獎勵普及に努めた結果、昨九年中家庭的副業として產出した工產品は實に一千三百萬圓に達したので道當局では益々之が增產獎勵に拍車を加へることになつたが主要產物及生產額は左の通り

織物類百五十八萬圓▲酒類二百十一萬圓▲藥製品百五萬圓▲肥料三十二萬圓▲窯業製品五十五萬圓▲皮革製品四萬圓▲金屬製品二百八十萬圓▲竹藁草及葦草製品十萬圓▲計千二百五十九萬圓

全南の流腦炎 既に三名發生

【光州】慶報道立光州醫院では最近疑似流行性腦脊髓膜炎患者二名を收容、光州郡松谷面内鍾次郎氏長男德芳君は十八日、市内錦町李東駿氏三男李鍾台は十九日午後（死亡）と診定、これで今春以來三名の患者を出し光州署では戸口調査を開始した

忠北の風水害義金

【淸州】忠北に於ける南鮮風水害罹災者救濟義捐金は過般道知事から全部送金を終つたが其の總額六千七百七十九圓十七錢で内△官公吏の醵出金は淸州郡の二百一圓を筆頭として二千三百七十二圓四十一錢△一般有志の醵金は淸州郡の一千一百十五圓九十五錢を初めとして計四千四百六圓七十六錢に達した

忠北道辭令

【淸州】忠北道では十八日附を以て左記の通り發令があつた

地方森林主事補を命ず 月給二十五圓を給す 田窪煥
同、月給三十圓永同郡在勤を命ず 池田計
同、月給二十圓を給す沃川郡在勤を命ず 李鍾進

忠北多收穫作物

【淸州】忠北九年の主要作物多收穫數量部に氏名は次の通り

籾（九石三斗八升）報恩郡三升面川南里朴鳳熙▲大麥（六石五斗五升一合）淸州郡北面酒中里李達遠▲棉（二百二十斤）淸州郡江外面佳□里朴晉康

あちらこちら

【京城】滯咸中の第十九師團長鈴木美通中將は二十二日午後六時から官民有志多數を咸興館行社に招待、新任披露宴
◇
【咸館】普通學校では兒童自修團の結團式を去る十七日同校々庭で擧行
◇
【北靑】北靑驛で募集した京城產業博覽會觀光團十十名は二十二日出發
◇
【咸興】咸南水產會は五月中旬總代會議員十二名總改選を行ふ
◇
【元山】公立青年訓練所では二十日午後八時から泉町小學校で入所式を擧行

淋病藥 選定問題

商會の治淋藥は歐米は元より我が醫療界の稱用せる政府制定日本藥局方治淋劑六種を主藥とし何等副作用なき樣配劑せる出願許可濟の公認治淋劑なるを以て

良いから效く、效くから賣れる

で新聞、雜誌の廣告に新賣藥が現れては消え、消えては現れ、限りなき狀態で、爲に患者の迷ふ事も亦多大なるものであり世の中は新聞に釣れるのが淋病の衛の如く淋病患者は他に迷ふことなく前記有田ドラッグ商會に就て治療保證の方法を研究せられたし

淋病藥 別製（八日分）八円 特製（八日分）四円

藥の有效無効は 小便を見れば判かる

洗滌は危險

梅毒は 恐ろしい病氣

梅毒藥 別製（十七日分）八円 特製（十七日分）六円

有田音松製劑

其他の藥は賣藥店に販賣を許さず 下記有田ドラッグ專賣所にてお取扱あれ

京城 郵便本局前 有田ドラッグ專賣所
黃金町四 竜山練兵町 有田ドラッグ專賣所
平壤本局前　馬山京町三
釜山幸町一　麗水港
仁川宮町二　浦項本町
大田榮町一　統營二浦本町
群山驛前通　鎭南浦碑石里
全州高砂町　海州南本町
光州本町三　新義州桜町
木浦榮町二　元山本町三
大邱弓町　咸興本町二
羅南生駒町

本舖 大阪内本町 有田音松
有田ドラッグ
藥を賣るサキ師あり

高價藥配劑公開
肺病ろくまく炎 肺尖カタル藥
全快者發表は藥効の美華

別製治肺劑（時價一キロの單價）
結核治療劑 五種
ホルモン劑 二種 一種千六百圓 一種千二百圓
健胃整腸劑 四種
酵母劑 一種五円五十錢
結核解熱劑 二種 一種二百三十圓 一種三十一圓
鎭靜劑 一種五十二圓
消化劑 二種 一種四十七圓 一種十八円
食慾促進劑 二種 一種二百六十圓 一種五円五十錢
滋養強壯劑 一種五十二圓
鎭咳祛痰劑 二種 一種七百四十圓

特製治肺劑
別製治肺劑 特製治肺劑
有田藥劑部

家庭醫學 愛兒を病氣させぬ研究

乳兒の健否見分け方

早春から木の芽時にかけての氣候の變り目には、赤ちゃんが病氣に冒され易く一寸した不注意から、取返しのつかない悲慘事を招く事が屢々あります。

では如何すれば、赤ちゃんを病氣させないで濟むか？まだ苦痛や身體の異常を言葉で訴へる事の出來ないのが赤ちゃんですから、顔や泣き聲、乳ののみ方などに注意して、健康、不健康のけじめを判斷し、早く適當の手當をするといふ事に致しませう。

健康な赤ちゃん

は先づ、顔の血色がよくて、むつちりと肥つて居り、目ははつきりして生々と動きます。

お乳をのむにも澤山のんで吐く樣な事はなく、眠ればぐつすり熟睡して少々の物音では目を覺しません。泣き聲は力強く響く高い聲です。併し無暗に泣く樣な事はありません。

ところが一方、不健康な赤ちゃんですと、痩せてゐるか、假へ肥つてゐても色が蒼白いのが普通で目はうつとりとして、動き方が鈍い。泣き聲も弱い聲だつたり、嗄れた聲で、何といふ事なしに無暗と泣きます。お乳は餘りのまず、のんでも時々吐き不機嫌で兎角ねつきが惡く、一寸の物音にも目を覺し易い傾向があります。

そして大便は母乳兒の場合は、所謂黄金色で、臭氣が少く、寧酸位の軟かさで、人工榮養兒のは黄味が少し灰白色がかつて、少々硬目であるのが普通でありまして、青みがかつたり泡やつぶ／＼が混つてゐたりするのは、明かに

不健康な赤ちゃん

である證據です。

たとへ現在、適確に何々と名のつく病氣ではないにしても、さういふ樣な不健康狀態が續きますと早晩、非常に危險な結果になるものと考へねばなりません。

それで、さういふ不健康な赤ちゃんは勿論、現在は格別異常がない赤ちゃんも、寒暑の温度に從つて、室温や衣服を調節し、日當りのよい所で育てる事が大切ですが殊に榮養をよくする事は、最も根本的に必要な事柄であります。

赤ちゃんの榮養には、母乳が一番よい事は誰でも知つてゐますが唯注意しなければならないのは、乳兒死亡率の過半數を占める消化不良が母乳哺育の場合にも相當多い事で、それは生れ付特に胃腸の弱い場合もあるが、大半は

母親の食物の關係

で、ビタミンBが缺乏して乳の質が惡くなつた爲に起るといふ事が最近の醫學上闡明されましたし、同じ原因で乳兒脚氣に罹る赤ちゃんも仲々多いのです。

又牛乳、煉乳などの人工榮養料は、母乳に比べて消化が惡く、胃腸を疲らせるから消化不良を起す事が多い上に、成長に大切なビタミンや無機物も不足し勝ですからそれを補ふ方法を考へねばなりません。

かういふ意味から、赤ちゃんの健康を安全に保ち、より丈夫に發育させる爲に推奬したいのは『錠劑わかもと』といふ藥です。

これはヘーフエといふ微生物から製られたもので、ビタミンは勿論、乳兒に必要な各種の榮養等を網羅してゐるので、母乳兒は素より、人工榮養兒にも之を服用させますと、乳質の缺點を補ひ、榮養不良が救助されます。又多量の酵素やホルモン等もあつて、榮養素と綜合的に働いて胃腸を丈夫にするから、消化不良を防ぎ、體質そのものを强壯にする事も出來るし、お母樣も共に服用なされば、乳の出も質もよくなつて乳兒脚氣の心配もなく赤ちゃんを丈夫にする事が出來るのであります。

腸チフス豫防劑の發見

之から春先には腸チフス、疫痢、赤痢等が猛威を揮ひますから誰方も豫防の注意が肝要です。

それらの豫防には、在來のワクチンの注射や、病原菌から製した內服劑などが用ひられてゐましたが、今回人體には全然無害で、しかも豫防力を發生させる鷄雛日齢菌から、極めて効果の强い內服の豫防藥が發見されました。宮城、岩手、秋田其他多くの府縣で數十萬人に實驗されましたが、注射のやうに疼痛、發熱等の副作用なく、またある種の內服豫防藥のやうに下痢をすることもなく、豫防の力も注射に比して勝るとも劣ることはありません。

右の內服豫防劑は『ヘテロゲン』と名附けられ、東京芝公園同仁製藥株式會社から一人分卅錢で發賣せられてゐます。

離乳期に心得べき食餌耐率の話

赤ちゃんが生後一年位に達すると、母乳では榮養に不足を來しますから、離乳の必要が起つて來ます。しかし離乳といつても、急激にお乳を食物に代へる事は

危險

ですから、すつかり離乳するまでには、胃腸の抵抗力を强め、旁々お乳の中の榮養分の不足を補ひつゝ、徐々に乳から離す樣にせねばなりませんが、それには胃腸へ無理のかゝらぬ樣、消化能力に應じて新しい食物を與へて行く事です。

ヴイタミンと仔犬の發育

同時に生れた仔犬でもヴイタミンが不足すると、しないとで、こんなに發育がちがひます、寫眞右がヴイタミン不足の仔犬

胃腸に無理のかゝらぬ樣にするためには、先づ乳兒の消化能力の大きさを示す尺度である食餌耐率を知らねばなりません

食餌耐率といふのはある子供が例へばAの食物を、ある量までは故障なく消化して行ける能力の事で、即ちその場合はAといふ食物に對する食餌耐率であつて、その量を超えると故障が起り易い譯です。併し食餌耐率はいつも一定してゐるのではない。物でもそれを食べ慣れると高まつて行くし、相當高かつた

食物

でも、久しく食べずにゐると低くなつて行くものです。

例へば今迄は牛乳をよく消化してゐた子供でも一、二ヶ月も飮ませずに居ると、食餌耐率が低くなつて、以前は故障のなかつた量でも、すぐ下痢を起す事があり、反對に初めは牛乳を多量に與へると下痢する子供でも、下痢を起さぬ程度の少量からだん／＼増して行けば、食餌耐率が次第に高まります

化の要領を心得て、新しい食物を與へて行くのが離乳を安全に果す要訣ですから、離乳前五六ヶ月即ち生後七、八ヶ月頃から授乳の間に牛乳、又は重湯を與へ、それからお混り、お粥——と食餌耐率の高まるにつれて徐々に食物の

種類

や分量を増し、一方お乳を段々へらして途に廢して了ふ樣に致しますが、その間A、B、D等のビタミン類を缺かさぬ樣に與へる事が大切で、その一種が不足しても赤ちゃんの健康は望まれません

處がビタミンは、煮炊きすると効力を失ひ易く、日常の食物殊に消化の點から制限される赤ちゃんの食物中から、一種も缺かさずに攝取させる事は困難ですが、幸ひ、榮養と育兒の會發賣の『錠劑わかもと』には、各種のビタミンが含まれ更に小兒の

發育

素たるリヂン、ヒスチヂンを始め鐵、カルシウム其他廣汎な榮養素を網羅されてゐるから、之を用ひれば必要な榮養には事缺かぬ譯です。

而も『錠劑わかもと』には强力な活性酵素、ホルモン等も含まれてゐて、食物をよく消化せしめ、胃腸を丈夫にして便通を整へる等の作用もありますから、食餌の變化から消化不良を招き易い離乳期の常用藥として適當してゐます。

榮養と育兒の會は我國民の健康增進と、乳幼兒死亡率の遞減を目的に設立せられ、其附屬事業の一として世界的に名高い『錠劑わかもと』を一日數錢に充たない低廉の實費、即ち二十五日分一圓六十錢、八十三日分五圓で頒布され全國の藥店でも取次いで居ますが、由來有名藥に類似藥の續出するのは免れぬ所、殊に『錠劑わかもと』は取次口錢が少きため、利益のみ追ふ藥店では、まゝ効果に大差なしとて他の類似藥を勸めますから御注意あれ。外觀や名稱が似てゐても、製法や主な微生物、活性酵素等も專賣特許の『錠劑わかもと』は絕對に他で眞似ることは出來ません。『榮養と育兒の會』の所在は東京芝公園大門(振替口座東京一七〇〇〇番)

二年來の胃腸病と神經衰弱が輕快

(鹿兒島) 木下靜雄

(前略)二年程前より胃腸病にて養生中、そのため便秘症になりその上昨年の八月頃より腦神經衰弱をわづらひ殆んど醫藥と賣藥を浴びる樣に服藥いたしましたけれども(中略)夜は夢みて晝は眠たくて困つて居りました。

處がたま／＼知人より『錠劑わかもと』の効果ある事を敎へられ、はじめは信用いたしませんでしたけれども、度々すゝめるものですから、近所の藥店にて買求め服藥いたしましたところ、段々と通じもよくなり、夜も今までよりは良く眠られるやうになりました。

續けて服藥いたしましたところ、三度目のをのみ終るころはほとんど治つたやうに感じて居りましたけれども、念のため只今、四瓶目を半分ぐらゐ服藥いたして居ります。

ひどかつた病氣が恢復したのですから、感謝を以て御禮申上げる樣な次第でございます。

同病の諸兄姉よ、迷はず『錠劑わかもと』を連服して、一日も早く病苦から去つて、御國のため、我身のため活動して下さることを望む(後略)

大門高速度濾過機

濾水機の革命 陸海軍御用

一、危險な細菌と汚濁惡臭除去
一、浴客增加上り湯使用量半減
一、操作簡易費用少、燃料節約

浴場用、工業用、旅館用、家庭用

代理店契約 說明書呈

東京芝公園大門前 大門製作所 電話芝代表(芝)一一七五番

アースタム大懸賞當選發表

本年二月末日を以て〆切ましたアースタムの大懸賞は應募無慮十數萬の多きに達しましたので、規定に依り去る三月廿四日所轄署員、新聞社員立會の上嚴正抽籤の結果左の方々が目出度當選致しました。茲に發表旁々皆様の熱烈なる御援助を深謝し、今後の御愛用を切に御願ひ致します

壹等 貳拾名

兵庫 長棟春江樣　東京 柴田正子樣　兵庫 寺川アサ子樣
鳥取 船越敏夫樣　大阪 木元治樣　兵庫 堀松太郎樣
香川 米田清子樣　福岡 瓜生リキヱ樣　大阪 青木永造樣
兵庫 澤田一男樣　東京 粟田節子樣　京城 野目輝雄樣
福岡 村平ヘル樣　大阪 中谷喜流樣　宮城 村山新治樣
佐賀 吉村不二男樣　大阪 是澤潤一樣　兵庫 塚本吉雄樣
大阪 守屋倉雄樣　佐賀 前谷壽子樣

貳等 壹百名

(大阪)松崎清美樣、增田與市樣、木村正一樣、赤坂白風樣、貴理山せつ子樣、岸茂子樣、東藤正二郎樣、勝村芳夫樣、增井利雄樣、山口美智子樣、廣田茂樣、有地文雄樣、藤井三郎樣、中野良市樣、市原茂樣、仲野英雄樣、福岡芳巳樣、上本枝鳳樣、西内耕治樣、木澤四郎樣(滋賀)福永賢藏樣、富田省三樣(兵庫)矢野赳樣、鵜野寬樣、谷まさゑ樣、遠藤武一樣、原田さわ子樣、池上久子樣、山本留之助樣、平井信男樣、白羽ひとみ樣、濱田正三樣、西本幸男樣(富山)岩崇敏子樣、磯野喜義樣、中村良一樣(京都)篠田周三樣、竹田俊雄樣、近田勇樣、五十嵐政治樣、木村儀三郎樣(東京)平野良作樣、土屋一六樣、內田正直樣、土屋マモル樣、櫻井弘樣、羽田彌樣(朝鮮)奧山次郎樣(群馬)小林玉枝樣、田村幸一樣(長崎)須子ミシ樣、槻木正男樣、山口今朝樣(岡山)横谷鶴子樣、友寬のぶ子樣、草地作樹樣、大塚きわ子樣、小野理髮館樣(福岡)日高常雄樣、野間義雄樣、大橋榮一樣(大分)小川正行樣、中村民夫樣、大隅富子樣、福田末子樣(神奈川)山崎勘次樣、赤羽俊雄樣(香川)岩田耕一樣、村高艶子樣(靜岡)高橋重子樣、櫻井福藏樣(宮城)佐藤幸次郎樣(鳥取)森下忠光樣(長野)中澤幸枝樣、小山登志男樣、大沼田通雄樣(三重)兵頭政三樣、若林孝一樣、坂倉スミ樣、坂好弘樣(山口)野出保枝樣、義永鶴樣(新潟)近藤榮松樣、神谷正作樣(千葉)小宮山清樣、吉田光江樣、安藤たか樣(熊本)魚住榮吉樣(和歌山)木下榮惠樣、池田與七樣(愛知)鈴木勇夫樣、塚田源市樣、石川太郎樣(廣島)道下留一樣、青木春樹樣、沖松定則樣(奈良)北村倫子樣(福井)森田さわ樣(臺南)杜金智樣

三等 ドロップ・ペンシル 四百名
四等 アースタム乳白大瓶 六百名
五等 アースタム乳白小瓶 壹千名
六等 アースタム美裝罐 五千名
七等 アースタムポケット用 壹萬名

三等以下は多數に付き氏名省略・賞品御送附を以て御通知に代へます・賞品は今月中に發送

兵庫縣赤穗郡坂越 株式會社 木村製藥所懸賞係

タイヘイレコード 五月新譜

流行歌 古里たづねて 島村紅雀
流行歌 思ひ出しては 松井耕沙子
物語 春琴抄 伏見信子
ジャズソング コンチネンタル リチャード廣川
ジャズソング マタ ラストラウンドアップ
南京豆賣 リチャード廣川

松竹下加茂 オールトーキー 血煙荒神山 主題歌 男ごゝろ女ごゝろ 阿部幸次 東京富丸
大衆發聲「なみだの母」主題歌 偲ぶ思ひ 阿部幸次
乙女心 ミスタイヘイ
「仰げ天日滿蒙に」主題歌 仰げ天日滿蒙に 湯山光三郎
夢にふるさと ミスタイヘイ

流行歌 ヴェニスの船唄 湯山光三郎
今宵しぐれて ミスタイヘイ
俚謡 南部牛追ひ唄 三島一聲
新小唄 淡海追分 虎龍
琵琶 琵琶音頭 旭崇
歌謡曲 端午

流行歌 流線型 阿部幸次 ミスタイヘイ 東京富丸

國のためなら 吉田一男
筑前天草城下作 木村岳風
ラ・パロマ ホームスヰートホーム 川本勝朗
桃太郎 山內澄子
おころり小屋 高峰玲子 山內澄子
安來節 吉
三階節 花吉
柳さゝびうの子
馬方節 鈴木光太郎
春風亭柳橋
百万人の寢言 春風亭柳橋

浪花節 神崎東下り 雲月
嵐の孤兒 滿月
國境警備 東家楽燕
木村長門守 東天一
鹽原多助愛馬の別れ 浪花亭綾太郎
横川勘平 春野百合子
紀文と長五郎 梅中軒鶯童

北海道ミルク

新鮮・純良・簡便

母乳代用に最適

●船および汽車および酒のよひ ノーシン ありやこそ心配なしだ●

大阪商船定期出帆

◎內鮮 關釜連絡便乗客船

北鮮阪神行(門司經由)急行
貴州丸 四月廿二日
武昌丸 四月廿六日
慶運丸 四月廿九日
河南丸 五月三日
清津午前十時、雄基午前二時＝門司着 翌々日午前十時

北鮮臺灣行(貨物船)
江蘇丸 雄基發五月一日 雄基、清津、城津、西湖津、博多、長崎、鹿兒島、基隆、高雄行

大連內地直行 毎日發 日滿連絡
朝鮮、滿洲主要驛ニ於テ船車連絡切符發賣
大連發午前十時 門司早朝着 午後一時發 神戸早朝着
あめりか丸、扶桑丸、吉林丸、熱河丸、うらる丸、ばいかる丸、たこま丸、うすりい丸、はるびん丸、しやとる丸 [illegible]

門司基隆直行 內臺連絡船毎五日目出帆
門司發正午
高千穗丸 四月廿九日
瑞穗丸 五月四日
蓬萊丸
(基隆着翌々日午後一時)
門司より阪神行大型船便多數あり
詳細は左記へ御問合せ下さい
(案內書進呈)

大阪商船株式會社 京城出張所
京城府南大門通三丁目一〇六 東京火災ビル四階
電話本局長一〇〇三〇番

鮮內代理店・案內所
清津 雄基 羅津 國際運輸會社
元山 慶田組
釜山 釜山商船組
ジャパンツーリストビューロー案內所 京城三越、平壤三中井、釜山三中井、安東大和橋

商業登記公告

驪州釀造株式會社變更
取締役李廣九八昭和拾年參月拾八日辭任ス
右昭和拾年參月參拾日登記
京城地方法院驪州支廳

遂に樂浪郡の殿址 完全に發見さる
二千年前の文化を秘め 大地の中に抱かれた夢よ

【平壤電話】既報の如く、文化羨然！二千餘年の謎を秘めて眠る樂浪郡治址の發掘は、去る十日以來原田東大助教授一行の手によつて

城内中心部より南北に向つ て鍬を入れたところ、十三日にはこれにクロスした東西に延びてゐるらしい一部の礫石帶を發見したので、一行はこれに向つて發掘を急いだところ、中途で切斷され石湍らしきもののためこれを中止して十四日より更に右Aトレンチより北方の斜面を東西にBトレンチにかかつたが、十五日に至り歩道らしき礫石帶を發見し、一行は勇躍力を得て

長さ二十米 巾四米に亘つて掘ひろげた結果、巾約三米ぐらゐ五寸四角の模樣入りの磚をもつて碁盤目に敷つめた家から家に渡ると見られる歩道（土壇、或は連道路）を發見した、耳石には大理石を使つた、實に豪華樂浪郡治址として恥しからぬ立派な歩道であること判明し、發掘隊員は豫想外の收穫に喜色滿面、更にこれを西に約二十米延ばして作業を續けたところ、十八日には嘗て

支那本土にも 發見されたことのない漢時代のものとしては最初の家址（殿址）を發見、省略してこれを掘り下げ坑（オンドル）と思料される住居址を突きとめることが出來た、更にこれを西に延ばしたところの斜面には石段らしきものがあり、原田助教授をはじめ發掘隊員は涙を流して世界考古學界に投げる

最大資料と 喜んでゐる、これについて發掘隊員に交々語る

何しろポンペイより古いものですし、史料として漢時代の道路家址等はありませうが、支那本土からも發見されたことのないこんなにまで完全なものは今回がはじめてゞす、當時の文化のあるものは現代より發達してゐたように思はれますね

樂浪郡治の址 （上）住居址と思料されるところ×印付けは坑（オンドル）の焚口と思料されるところ （下）發掘された郡治址の歩道

團體往來

◇東京女子師範 宮内軍利氏ら四十二名廿五日午後七時廿五分入城廿八日仁川經由午後十時廿三分永登浦發內地へ ◇東星商業 小田村利洋氏ら二十五名二十五日午前十時五十分發 內地へ

山草と盆栽の會 京城山草會、京城盆栽會の陳列會が京城府で開かれてゐる。珍らしいもの、みごとなものが多く人目をひいてゐる

名乘る四十七氏
結局は候補七十を越えん 愈よ府議戰始まる

四十萬府民の代表者四十八名を選ぶ第二次京城府會議員選擧戰はいよいよ廿一日午前九時立候補受附と同時に戰の火蓋に切つて落された、有力なる團體、組合、町洞會をバックに必勝を期して馬を進める選士は決定的な所で舊人組の内から二十七名、新人組から二十名がずらりと出揃つて、二十一日午前九時の受附時間に一番槍の

名乘りを擧 げんと興奮の一夜を明かした、また一方では傍觀戰術を一つの武器に他の候補者の亂戰を見極めた上、五月五六日頃から正式に出馬し混戰を利用して散票獲得の市街戰を狙つてゐる者もある、また熾烈な出馬の野心がありながら組合や團體關係がスムースに行かず鬱憂な洞ヶ峠を極めてゐる者や自派の戰況を有利に展開せんと辛辣な犧牲候補者も飛出す模樣であるから、戰の酣と見られる五月十四、五日頃には候補者は七十名を越える程の亂立を見せ、文字通り血みどろな白兵戰を演ずるであらうと選擧通に觀つてゐる

二十日夕刻 までに決定的立候補者と見られる人々は左の如くである

再選組（二十七名）茅野留藏▲石原藏一▲中村郁一▲藤田貫興▲梁在昶▲山中大吉▲朴庸明▲森安敏暢▲齊藤彌七▲曾我勉▲尹宇植▲洪必求▲塚崎象作▲濱田虎熊▲李弘鍾▲朴禪爾▲菅總治▲波多江千代藏▲近藤秋次郎▲藤村忠助▲劉承復▲大梅健治▲成松綠 竹内菊太郎▲加納一米▲白石巖▲馬場部

新人組（二十名）本田建義▲寺岐幸義▲赤荻與三郎▲間島梅吉▲關根金作▲内山寛正▲梅林卯三郎▲南條晟▲加藤弘剛▲上原誠治▲越川昌吉▲鹿住榮八▲安在重右衛門▲土肥鹿四郎▲内田鯤五郎▲庄司秀夫▲沈聖澤▲朴勝城▲鄭演▲瀬戸多平

商工業方面 候補者選定

京城商工聯合會與商議會及び商工協會の三團體は十八日午後三時から常任幹事會を開き、府會議員候補者推薦に關する協議を行つた、朝鮮人側の商工協會からは現議員の尹宇植、洪必求、梁在昶、朴庸明の四氏のほか李丰頭（不二商會）氏を推薦

商工聯合會及び商議所側では選考委員二十名を選び合議の結果、城東商工聯合會側議員を中心に八名を推薦することに決定した 八名中關根金作氏（自轉車業）は直ちに承諾したが、その他の者も二三日中に諾否を聲明する模樣であるが商工業者の府議戰への進出は商工業進展の折柄だけに注目されてゐる

淺間山爆發す
きのふ午後二回に亘つて

【前橋電話】淺間山鳴は輕井澤の縣警察部から縣警察部に達した報告によれば淺間山は二十日午後四時二十三分二回に亘つて爆發したが目下のところ人畜には大なる被害なき模様である、なほ輕井澤警察署の報告によりその後判明したところに依ると、この爆發で同山頂の附近には拳大の石がさかんに降り、輕井澤町で大豆大の降石があつた

二圓で懲役一年
ロハ食い男に判決

前科は悲し……それ故に二圓十錢の無錢飲食で一年の懲役に處せられた話……京畿道開城府宮町三七三王世珍（）は去る三月二十九日午後八時ごろ友人二名と打ち連れて京城鍾路三丁目飲食店金昌鎬方に乘り込み二圓十錢の飲食をしたが、所持金なく東大門署に突き出されて京城地方法院に送られ二十日午前十一時公判を受けたが

被告は前科六犯でこれがため右の無錢飲食は詐欺と認められ懲役一年に處せられた、言渡を受けた被告は「實は無錢飲食ではありませんポケットに五十八錢も所持して居りました、酒に醉ふてゐたため金が拂へなかつたのです」と述び頭をペコリと下げて退廷した、この被告の一日の拘留は六厘に當り、一日の刑務所の費用は九錢餘

仁川觀測所 雇員を募集

【仁川電話】仁川觀測所では左記の條件に依つて雇員を募集中だが希望者は來る二十七日迄に同所宛申込みのこと

▲採用資格 昭和八、九、十年中學校卒業者にして年齡廿歲未滿の者 ▲試驗科目 數學、物理、作文 ▲提出書類 履歷書、學業成績表 體格檢查表 で試驗期日は追つて發表の筈

加藤神祠大祭

龍山加藤神祠は恒例により四月二十四日午前十一時春季大祭典を執行、午後一時よりは參詣者に神酒を披露し祭典餘興には午後二時より子供相撲同六時より新舊劇等の催しあり夜は煙火を打揚ぐ、本年よりは全龍山鮮町洞の各總代が諸般の世話をすることになつた

東大教授の藤村博士 起訴猶豫さる
モダン語辭典の結末

【東京電話】ウッカリ出版した「モダン語辭典」が祟つて不敬罪として告發され東京地方檢事局の太田檢事より取調べを受けた東大教授文學博士藤村作氏に對する處分問題については藤村氏が告發される前既に出版元に命じて削除せしめて居り情状酌量すべきものありと認められ二十日起訴猶豫の決定が與へられた

本社參觀 金融組合講習生諸君の一行は廿日來社世界的新鋭觀光式高速度京日輪轉機をはじめ諸種の新設備および社內を參觀した（寫眞は本社前で）

帝人公判 六月下旬

【東京電話】齋藤前内閣瓦解の因をなした元商相中島久萬吉氏前鐵相三土忠造氏等十六名にかゝる帝人事件は東京地方裁判所刑事第一部藤井裁判長係で豫審公判準備中であるが公判開始期日は辯護士團の希望により六月下旬に顧合せすることとなり兩三日中に決定のはず

袴、男子用つるまきとして朝鮮の氣候風土、需要層に適した新製品を賣出す目的で、綿手計畫の朝鮮に瞬瞬して今後の供給擴大を期待されてゐる廿一日一行は平壤から奉天新京に向ひ大連を經由歸國の豫定である

京畿に更に廿校の 簡易學校を認可
五月一日から一齊に開校 これで合計六十校になる

京畿道學務課では昨年管内全般に亘つて四十校の簡易學校を設立、文盲退治に全力を擧げたがさらに本年度も一郡一校の割合で二十校の簡易學校を設立することになり準備中であつたが十九日正式設立認可されたので來る五月一日から一齊に開校する筈である、設立總豫算は約二萬九百圓で主に人件費（教員）に充て、生徒は一校四十名で校舍は各農村青年の集會所を使用し、ない所は一校宛約六百圓で新築することになつた

海軍協會朝鮮本部
けふ午後創立總會を開く

海軍協會朝鮮本部創立總會は既報の通り廿一日京城竹添町金組聯合會講堂で開かれるが當日は午後二時から創立總會に入りまづ時實委員長から一場の挨拶あり次に座長有賀氏がおされて就任、渡邊理事より經過報告、續いて會則を審議した後本部長の推薦に入り今井田政務總監選ばれて同氏の挨拶があり、次に役員の推薦を行ひ重村科學館長、伊達京城府尹、時實京日社長が本部副部長に選ばれ、同二時閉會の豫定である

引續き右終了後發會式に移り今井田部長の祝辭、齋藤協會々長（代理飯田中將）の告辭あり

續いて來賓祝辭では大角海軍大臣（鍋池御用掛代理）宇垣總督小林鎭海要港部司令官、李允用男爵、伊達京城府尹が立ち、祝電の披露、祝宴が行はれて閉會される同夜は更に七時から同講堂で既報の海軍々事講演（飯田中將、南郷少將）と軍事映畫がある

馬術大會椿事 下敷となり即死

【千葉電話】二十日午前八時から津田沼で行はれた全日本馬術競技大會で下士官選手の競技中騎兵第十一聯隊曹長榊山正利（こ）氏は乘馬の下敷となつて即死した

龍山分會總會

在郷軍人會龍山分會では二十七日午後二時から龍山小學校で第十七回總會を開き大いに今後の親睦を計り非常時局に處する意氣を高めることになつた

アゾー海荒る

【モスコー十九日聯合】アゾー海一帶は十九日猛烈な暴風雨に襲はれ東北隅のサザンロフ港では繋留油の油槽擱坐し一帆船は火災を起し死者一名行方不明四名を出した

モスリン大宣傳 鮮滿へ進出

入城中の東京、京阪の有力十商店で組織した鮮滿モスリン宣傳團一行（代表淺野喜次郎氏）らは廿日午後五時から京城有力商店代表者十五名を明月館に招待、モスリンの朝鮮販賣増進に就て懇談を開き、二時間にわたつて融合に今後の販賣網を相談した、鮮滿に二百九十二萬二千圓百七十六萬五千圓を供給してゐるがさらに輸入

京城の春競馬第一日
人出と大穴の賑はひ

春競馬第一日は快晴に惠まれかて加へて土曜日のことで午後からは人出多く二千に達し番狂はせで大穴があいて二百圓の配當が出るなど興味を呼んだ、午後からの記錄は次の通り

◇四回抽籤古馬 一、八〇〇米八頭立1ハルビーム（藤田）二分三秒五分四2ダイアカシ（森中）三馬身3ナガト（吉井）一馬身（單）廿八圓五十錢（複）1五圓五十錢2十三圓3七圓

◇五回古呼 二〇〇〇米五頭立1ヤソ（中川）二分一七秒2カンザヤ（朝田）半馬身3ペベストライス（藤田）一馬身半（單）四十八圓（複）1二十六圓五十錢2三十一圓五十錢

◇六回本俱抽新 千六百米六頭立1シンシヨウ（朝田）一分五一秒五分一2チトセ（池邊）頭3ホクフウ（大久保）五馬身（單）二十一圓（複）1七圓（2）五圓五十錢

◇七回（甲）他俱抽新 千六百米九頭立1イチシンドウ（相任）一分五一秒2フクライ（濱田）二馬身3タカナミ（船越）一二馬身（單）二十七圓五十錢（複）1三十圓2四十一圓五十錢

◇七回（甲）他俱抽新 千六百米九頭立1フワスト（梶谷）一分五二秒五分二2ロビンチン（池上）一馬身半3ツキノウラ（中川）鼻（單）二百圓（複）1卅七圓五十錢2廿九圓3三十一圓五十錢

◇八回新呼 二千二百米五頭立1マングワンヤング（朝田）二分三十秒五分一2キャプテンボーイ（相任）鼻3ロックリユウ（梶谷）二馬身半（單）二十四圓五十錢▲特記六圓五十錢

◇九回抽古 二千二百米六頭立1シンメイ（藤田）二分三十秒五分二2ミツル（濱田）大差3ホーライ（池上）一馬身半（單）二十六圓（複）1二十圓2二十三圓五十錢

◇十回古呼 二千二百米五頭立1ホツザン（池上）二分三〇秒五分二2ゴークラツク（藤田）三馬身3ミタカ（濱田）三馬身半（單）百六十圓（複）1三十一圓五十錢2二十一圓

◇十一回障碍 二千六百米六頭立1レデーアント（大久保）三分十九秒五分二2セントメリー（藤田）一馬身半3ケンコク（吉井）一馬身半（單）三十九圓五十錢（複）1二十二圓五十錢2二十一圓五十錢

六大學リーグ 明、先づ勝つ 慶應惜しく敗る

帝都六大學春季リーグ慶明第一回戰は引き續き廿日午後二時廿分から東京神宮外苑球場に慶應の先攻で開始、前半、明治の吉田投手の不調に乘じて慶應優勢であつたが六回明治山脇プレートに立ち加ふるに慶應の内野陣亂れ、明治挽回、慶應最後の攻擊に中村、本田と好打續いたが惜しくも七A對六明治先づ一勝す（球審淺田、壘審長澤、森、野本四氏）

	一	二	三	四	五	六	七	八	九	計
慶	1	2	0	0	2	0	0	0	1	6
明	0	2	0	1	0	2	1	1	A	7A

試合時間二時間四十分

大明 谷口上本浦井田出出脇澤 4889623711 5 布網村岩杉望坂尾吉山水

慶應 川井石村田 井桝山方 6253941 8P7 瞬櫻鍋中本岡土平H國

工藤淋巴灸 京城で施術

東京代々木 工藤淋巴灸院長工藤孝俊氏は、滿洲皇軍慰問の豫定で來城したが暫らく在城廿二日から御成町町内集會所で毎日朝八時から夕五時まで根本的灸療を行ふことになつた

勝馬豫想 さて何れ

春競馬第一日は豫想以上の入場者があり馬場は大穴がポンノとあいて興味を呼んだが二日目は日曜日のことで多數のファンが押寄せるものと想像される第二日の混合せは二十日午後九時發表されたこれに對し豫想を紹介するが當るも八卦當らぬも八卦でファン各位の參考として提供する

◇第一競馬（本俱抽新）1キンパレン2チトセ◇第二競馬（他俱抽新）1ミツシヲ2アルプス◇第三競馬（新呼）1フジノベ2ロツクリユウ◇第四競馬（抽古）1フクトク2ミツル穴ホーライ◇第五競馬（甲）（古呼）1シヨウカク2シユンレイ3イーチキング◇同（乙）1コンリユウ2カンザキ3ナガトアサヒ穴ホーレス◇第六競馬（本俱抽新）1ジンプウ2ラツキイセブン◇第七競馬（甲）（他俱抽新）1フクライ2フリスト3ロビンチン◇同（乙）1サイキユウ2アシヤセンプウ3ライトキング◇第八競馬（各新古特別）1ゴークラツク2コールボイ穴シンメイ◇第九競馬（新呼）1キャプテンボーイ2ラキフエロー穴カンボタン◇第十競馬（甲）（抽古）1ナガト2コスモス3センナン◇同（乙）1タイアカシ2タイイチスプレン3セコンドスピー◇第十一競馬（障碍）1セントメリー2クロダイヤ◇第十二競馬（新朝鮮）1ヒカル2ツウカ3イチマツ

除隊兵故郷へ

第二十師團管下歩兵部隊除隊兵は二十日太田、龍山、平壤各屯駐地を出發、内地に歸還したが龍山歩兵七八聯隊の二五九名及同七九聯隊の一九二名は午前七時二十五分龍山驛發、臨時列車にて在營二ケ年の名殘を惜みつゝ一路内地へ歸郷した

米アジア艦隊 旗艦オマサ號

【ワシントン十九日電通】アメリカ海軍省はアジア艦隊旗艦オーガスター號（九〇五〇トン甲級巡洋艦）に本國歸還を命じ、その代りにオマサ號（七〇五〇トン乙級巡洋艦）をアジア艦隊旗艦とした旨十九日發表した

郵便所怪盗捕る

【光州電話】既報光州本町郵便所の怪盗は元所員金永泰と判明十九日夜中に附近で捕まつた

暴風警報

四月廿日午後二時發表―風強かるべし、南の風西に廻り、降雨あるべし、西北沿岸及び内陸を警戒す、低氣壓中心は滿洲南部にあつて七四八ミリを示し東南東に進みつゝあり

▲四月廿日午後二時―風強かるべし、南の風西に廻り、降雨あるべし平安南道、咸鏡南北道、黄海道、京畿道、江原道、忠淸南道沿岸を警戒す、低氣壓中心は滿洲南部にあつて、七四八ミリを示し東南東に進みつゝあり

けふのお天氣

曇り勝ちとなる

今や御求めの絶好機！
山葉オルガン 大景品付特賣
定價三〇圓以上
五拾圓毎に景品券贈呈
景品總桐タンス他空籤なし
詳細は最寄特約店又は弊社へ御問合せ下さい

名實共に世界第一の
山葉ピアノ
（カタログ贈呈）

家庭用（竪台）五百圓以上
學校用（平台）一千圓以上

資本金四百萬圓
日本樂器會社
京城本町一（本町入口）（電本三四八五・振替京城二一九〇八）

山葉文化椅子セット

文化椅子 六、二〇
文化卓子 九、八〇
文化卓子 六、八〇

難病者は先づ 血液の循環

醫學は現今我國程進歩せる國は無いと云ふ位非常に盛んに成て居ますが未だに救ふ能ざる難病が澤山殘して有る現狀でありますが然るに大正十五年に京城黃金町日本生命ビルにて第七十六回の講習會を開催せる東京の小山式血液循環療法研究會本部は國内のみならず米國迄も進出分會部に支部を設けて難病者を諸なく治癒せしめて世上の信用高まり講習を乞ふもの日に増し現在六千名の講習會員を有しております是れに依り病者を救ひ、幾十萬御想像出來ませう病氣は何病に依らず總て血液循環の不順調から起るのですから醫師に許り頼る方又は他の療法にても癒えざる方は一日も早く本療法を試みられ幸福を得られよ 日曜日に限り午前九時より難病にて御困りの初診者拾名丈特に半額

血液循環療法研究會 京城分會 櫻井町二丁目一八一（池上病院横入）

京日案内

淋疾・黴毒 男女生殖器病 黄金町一丁目 塩井皮膚科 電本三〇九〇

當社株券記名番號第四五號地券 故障申出無キ時ハ無効トス 昭和十年四月廿日 株式會社

金融 手形、貸金、代金等）擔保貸付又は貸受及集金引受 京城府若草町一〇六（淺野通）三榮商會

恩給 斯界の革新、生命保險契約の御相談に應じます 最も有利に 京城府大和町一丁目三 上村商會

古本 勉強買入全集雜誌歡迎致します 京城府本町二丁目 群書堂書店 電話本局二一九五

恩給 立替利子月一分三厘以下其他特別勉強 千葉商會 龍山漢江通元町一丁目一三〇 電話龍山一三三八番

貸家 三坂通一五六番地牢家一戸總六四宇、瓦斯水道網戸完備日當絶好 御希望の方は同所 島田様マデ

貸家 高級住宅附上八二階建 完備南大門より徒歩二分賃卅五圓 南米倉町二三六 小西

女中 入用但内地人十七八歲より二十二三歲迄當方家族二人子供なし御希望の方は御來談下さい 京城三坂通 鮮銀舍宅 澁谷

賣家 新築文化住宅二階建一棟（地下室附）東大門前目拔の場所 電話本局四二二六番へ

女帳 提入用給料 其の他面談 京城黃金町二ノ一九九 菊水

天使 (52)

横光利一作 宮田重雄畫

五ノ六

雪子は、このとき小さな口を、かすかに開けて、夢みるやうな眼を動かさずに、窓の外の方へぼんやりと向けた。

幹雄は、初めの間は、氣附かなかつたのだが、ふと眼を上げると雪子のその横顏が眼についた。すると、彼に、突然、酔はされたやうに、雪子の無邪氣な美しさに、ひきつけられた。

『この娘は、こんなに美しかつたのだらうか。』

幹雄はから思ふと、今まで京子の美しさに、心を奪はれてゐたために、雪子に注意を向けることの出來なかつた自分を、後悔さへするのだつた。

『失敗つた。』

何か心の底で、舌打ちをするやうに、強く動揺するものを感じたが、いや、これも、取りつく術のない今の自分であるから、眼にでも、すがりつからとする、いやしい心の所作であらうと、我と我が身をいましめた。

けれども、見れば見るほど、不思議に雪子は、だんだん美しく見えて來るばかりであつた。

『これは、いかぬ。俺は、何といふ浮氣者なんだらう。昨日まで、あれほど京子の事を、思ひつづけてゐたものを。これを因念といふのだらう。』

幹雄は俯向いて、雪子から眼をそ向けた。そこへ料理が運ばれた。彼に、いま料理が來れば、もう心も亂れめであらうと、試みに、熱したスープを飲んでみた。

『しかし、京子もゐず、京子もゐないといふ、自由な心であればこそ、からして、雪子の美しさに、眼を射られたのではないか。何を躊躇逡巡して、スープなんか、舐めてゐるのだ。』

けれども、後一時間すれば、明石に逢はねばならぬのだ。自分は雪子を明石に、紹介したばかりぢやない。彼と雪子を結婚させやうと、骨折つたのだ。

『失敗つた。』

彼は取り返しのつかぬ事をしたやうに、力を落して、雪子の顏をまた飽かず眺め始めた。

俯向いて、スプーンを口もとへ運ぶ雪子の、長い睫毛の美しさ。額から鼻へ流れる優美な線、耳の豊富な血色と、兩手で受けたいやうな、その兩頬。殊にその齒だ。

『しかし、これや、俺は色魔かもしれないぞ、けれども、いつたい色魔とは、俺のやうには、から優しくはないだらう。』

幹雄は、いくらスープを舐めても、胸のとゞろきが、怪しく亂れて來るばかりであつた。

からしてゐるうちに、幹雄は、ふとまた明石の事を考へた。京子のときには、自分は明石から京子を奪つたのだ。ところが、今また明石から、雪子まで奪らうとして藻掻き苦しんでゐる自分であつた。

『よし、それぢや、明石のために、こゝは我慢の仕どころだ。』

スープが下げられて、肉が出た。

『明石は、その後來ませんか。』

と幹雄は訊ねた。

『えゝ、いらつしやらないわ。佐山さんが、とき／＼いらつしやるけど、明石さん、どうしてらつしやいまして?』

『佐山が來る?』

『えゝ、よくいらつしてよ。』

幹雄は、だんだん胸の高まるのを感じた。

『駄目ですよ。あんな男と逢つちや。』

『でも、あらつしやるんですもの。』

『いけないね。雪子さんは、僕の妹と同様なんだから、赦さないよ』

JODK ラヂオ

けふの番組

廿一日(日) 第一放送

正午 時報 今日のプログラム發表 氣象通報

同零時二〇分(東) 野球試合實況(第二放送に依る)(小野田アナウンサー) 東京大學野球聯盟リーグ戰―明治神宮外苑野球場より中繼―

同零時三〇分 ニュース

同零時五〇分 落語 怪魚といか

同一時三〇分 春季競馬實況 ―府外新設里競馬場より中繼―

同六時(東) 管絃樂(解説付) 日本放送交響樂團 指揮 ニコライ・シフェルブラット

組曲『子供の領分』ドビュッシー作曲

一、グラドス・アド・パルナッスム先生 二、象の子守歌 三、お人形のセレナーデ 四、雪は踊つてゐる 五、小さい羊飼ひ 六、黒ん坊人形の踊り

同六時二五分(東) 産業ニュース

同七時 ニュース 天氣豫報

同七時三〇分(東) 日曜特輯ニュース 演藝ニュース風呂 古川綠波作

古川 綠波 泉 天嶺 山野 一郎 桂 小文治 木村 重行 森 美津子

同八時(大) 箏曲と胡弓獨奏

一、箏曲 奉迎歌 文部省謹選 菊仲米秋詞曲 箏手 菊仲 米秋 本手 菊鷹 琴聲 同 南菊 百合

二、胡弓獨奏 鶴の巣籠 胡弓 菊仲 米秋 三絃伴奏 菊鷹 琴聲

同八時二〇分(大) 滿洲國皇帝陛下奉迎歌 レヴュー・オペレッタ メルヘンランド 寶塚少女歌劇雪組生徒 同聲樂專科生徒 中西武夫作 岩河内正幸作曲 山内匡二作曲

配役 トム 初音 麗子 ジョン 貫 玉代 王子 岡古屋珠子 セントジョン卿 宝町 良子 エリザベート姫 草路 潤子 ナン 藤花ひさみ トムの母 梅香ふみ子 マイルス・ヘンドン 汐見 洋子 ハムフレイ 夕張ゆき子 村の裁判官 千村 克子 フール 篁 八十子 王様 秋月さゑ子 唄手 橘 薫 解説 翠 松子 音樂 寶塚オーケストラ 指揮 山内 匡二 演出 中西 武夫

同九時(東) 連續ラヂオ小説 白旗姫物語(五) 村松梢風作 村田嘉久子 汐見 洋 森 英二郎

同九時三〇分(東) 時報 ニュース 氣象通報 翌日のプログラム發表 ニュース再放送

第二放送

午後零時二〇分(東) 野球試合實況(邦語)

同二時二五分 東華對全學生軍蹴球試合實況

同六時(東) 管絃樂

同六時二五分 修養講話 洪 淳鎬

同七時三〇分 時事解説 洪 [illegible]

同八時 歌曲 文 明仙

同八時二五分 伽倻琴併唱 丁 南希

同八時四五分 獨唱外合唱 李 理英

あすのきゝ物

廿二日(月)

午後零時五分 チエロ名曲演奏(一) 木管 伸光

同二時 修養講座 心田開發に就て(一) 京城メソヂスト教會 鮫島 盛隆

同六時 晴山流詩吟 晴山流劍舞會々員

同七時三〇分(東) 講演 アイヌ文化とその叙事詩 文學博士 金田一京助

同八時 長唄 楠公上下 中 七外

同八時二五分 謠曲 藩知島 阿部伊太郎

同八時五〇分(東) 浪花節 有馬猫騷動 浪花亭愛造

レヴュ・オペレッタ メルヘンランド

(夜八時廿分 大阪より) 中西武夫作 山内匡二 岩河内正幸作曲

寶塚少女歌劇雪組・聲樂專科生徒

(合唱) 或る國に王子あり、眉目うるはしかりき、いつくしまれ子供の日を、過し育ちぬ、或る國に乞食あり、眉目うるはしかりき、さいなまれ子供の日、過し育ちぬ、同じ日同じ刻、生れし二人は、双児のごと似たりき、戯れなる運命の二人をば後に、弄ぶを知らで子供の日を過し育ちぬ

乞食の子トムは因業な父親ジョンから毎日酷く扱はれけふも貰ひが少ないといふので殴られるので夢中で逃げ歩いてゐるとき通りかかつたエドワード王子様に救はれ馬車に同乘して宮殿に伴はれ王子様のお部屋で話すうちすつかり仲良しになり王子様は一人も家來を持たぬトムの生活が不思議で堪らず、無理に着物を交換して王子は乞食の姿になり興がつて御殿の中を走り出しますと之を見付けた御衞兵達は乞食と思ひ込んで門外へつき出してしまひました

(王子獨唱) 陽は沈み行き、我が影消えぬ、見も知らぬ街角に獨り淋しく我は佇み、行方にまどふ、麗はしき我が宮殿よ、恩み深き我が父君、今ぞひたすらに懷かしまる忠義なる我が衞兵よ、何故に疾く來たらざる、見すぼらしきボロを纏ひ、寄るべき劍も持たで、我は只一人悲しむ

姿を現はしたジョンは王子を我が子と思ひ込み汚ない袋小路の家へ連れ歸りますが一變した横柄な言葉に氣が狂ふたのかとその夜は寢させることになる、その夜ジョンの友達ユーゴーが警察の手が入つたことを知らせたのでジョンの一家は王子を連れて逃げ落ちますそして王子はマイルス・ヘンドンといふ浪士に一旦は救はれ、いろ／＼な苦勞を重ねてゆきます、一方トムは本物の王子様にされ、いよ／＼正式に王位を襲ぐ日が來ました

(合唱) 美はしの君の徳、心より讃へ、新なる君の御代、美はしかれ、限りなく君の幸、長かれ花束を、喜びの花束を、君の大いなる御代をばことほぎて捧ぐ、花束を、喜びの花束を、君の新なる政治ことほぎて捧ぐ

いまやトムの頭上に王冠をおされんとするとき、眞物の王子が現はれて王様と對面、事情判明してトムとヘンドンは改めて侍從に取立てられましたとさ

連續ラヂオ小説 白旗姫物語(五)

(午後九時東京より) 村松梢風作 村田嘉久子 汐見 洋 森 英二郎

正成、義貞の聯合軍に破られて、一旦足利尊氏が九州で勢力を回復して再び京都をめがけてのぼつて來たのは延元元年の五月であつた

海路を進み、弟直義は陸路を進んだ。その數五十萬と稱された

朝廷では楠正成を召され『急ぎ兵庫へ下り義貞に力を併せて合戰すべし』と仰せつけられた。正成は賊を滅ぼすべき萬全の策を獻じたが容れられなかつたので、この度は討死と覺悟を定め櫻井驛から嫡子正行を[illegible]して河内の母の許に歸しやり、僅かに五百騎を引具して兵庫に馳下つた

この邊りは今にも合戰が始まるといふので百姓も商人も家財をまとめて避難してしまひ、人の住んでゐさうな家はない。がたゞ一軒家にしては風流な門構へで庭に植木など植た一軒の家がある。ある日楠正成と新田義貞の二將は打揃うて陣地の視察に出かけ、この家に入つて湯茶を所望すると家の中から若く美しい女が出て恭しく兩將を案內した。女は天の成せる麗人、氣品高きこと蘭花の如く起居萬端作法にかなつてゐる。これぞ赤松則村の息女貞子姫であつた

正成は訊いた

『して姫には戰が始まつたらどうなさるつもりぢや』

『及ばずながら賊軍に矢一筋射たうと存じまする』

と、姫の健氣な答を聞くと、正成はたいそう賞美した。そして八幡次郎重宗を呼んで、こゝに正成が媒酌の勞をとり、天下晴れて祝言の盃をあげた

將棋新手合(五)

於東京市日本橋區蠣殻町二ノ七 溝呂木將棋所

平香交 四段 ▲鈴木禎一(東京)

平手先 三段 △橋爪敏太郎(東京)

(圖は五七金迄の局面)

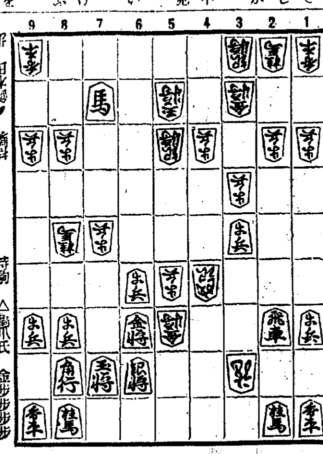

持駒 ▲鈴木氏 持駒 △橋爪氏 金歩歩歩歩

△五八歩 ▲同 龍 △五九金 ▲六七金 △同 飛 ▲同 龍

△同 銀 ▲五七歩成 △六三金 ▲四一玉 △五八銀 ▲六七金

△同 銀 ▲同 と △同 玉 ▲五七飛迄にて鈴木氏勝

溝呂木七段講評 (先手) 五八歩打は誤算である、茲は直に六二金と打ち、四二玉、五七金と取つて手順に八八角の運用を圖る處である

(後手) 同龍と、敵飛車を取つて必至とかけるのは自玉に直詰みが無いだけ至當である

總評 本局は、双方共に居飛車戰の常道に據り相對峙して普通の相懸り戰形となつた、併して先手方は一筋の突きを後にして五八金と締めたので、後手方が六四銀と攻勢を採つた、先手方は茲で守勢に廻り六六歩と留めたので後手より五七兩筋を攻められたが、良く自重して防戰に努めたが、後手の五七飛成に對し、八五桂と攻められて玉將く逃げ終すべきを六七金と防戰したので、八六玉と攻めして了つた、終盤において後手方の捨身の攻めに對し、五七金打を受け切り得ず、五八歩と打ち、五九金と打つたので惜しくも敗局に終つたのは遺憾の局面であつた

法人登記公告

春川金融組合登記事項變更昭和拾年參月參拾日現在出資總口數貳千六百九拾口拂込ミタル出資ノ總額金壹萬貳千八百五拾八圓貳拾九錢也ト變更ス

右昭和拾年四月拾壹日登記

京城地方法院春川支廳

法人登記公告

井邑金融組合(變更)組合長理事鄭鳳熙ハ昭和拾年四月七日區域外移居ニ因リ資格消滅シタリ

右昭和拾年四月拾日登記

全州地方法院淳昌出張所

法人登記公告

谷山金融組合(變更)理事南石治ハ昭和拾年四月五日解任シ同日左記ノ者理事ニ就任ス黃海道谷山郡谷山面長林里壹〇七番地ノ壹大野昇一

右昭和拾年四月拾壹日登記

海州地方法院谷山出張所

法人及商業登記公告

朝鮮無煙炭株式會社○監查役高橋茂太郎諸戸清六ハ昭和拾年貳月貳八日重任シ同日東京市日本橋區室町貳丁目壹番地島田勝之助ハ取締役ニ就任ス

第一徴兵保險株式會社○監查役武末祐三郎太田圭助住野良三ハ昭和拾年貳月貳拾八日重任ス

右昭和拾年參月拾參日登記

合資會社奉天醸造公司○昭和拾年參月六日無限社員谷井萬次香川守行ハ更ニ金拾萬圓宛ヲ出資シ持分ヲ谷井萬次ハ金貳拾五萬圓香川守行ハ金貳拾四萬五千圓ニ變更ス

合資會社万力商會○昭和拾年貳月貳拾八日社員朴定緒ハ更ニ金貳千壹百五拾圓ヲ出資シ其出資額ヲ金四千壹百五拾圓ニ變更ス

東洋拓殖株式會社○第貳回社債總額金貳拾五萬圓ノ內壹部償還ニ因リ昭和拾年參月壹日社債總額ヲ金貳拾萬圓ト變更ス

株式會社朝鮮商業銀行○監查役賀田直治ハ住所ヲ京城府漢江通拾壹番地ノ參拾ニ移轉ス

京城自動車株式會社○昭和拾年貳月貳八日資本ヲ減少シ資本總額ヲ金五萬圓ト變更ス

右昭和拾年參月拾四日登記

支配人選任○支配人ノ氏名住所京城府若草町壹四貳番地田中秀三主人ノ氏名住所岡山市五番町拾七番地山陽工業株式會社支配人ヲ置キタル場所京城府若草町壹四貳番地

株式會社弘中商會○監查役杉村宗兵ハ昭和拾年參月拾日辭任ス

京城柴炭株式會社○昭和拾年貳月貳八日株主總會ノ決議ニ依リ解散ス○同日高陽郡龍江面孔德里貳壹番地朴俊植ヲ清算人ニ選任ス

右昭和拾年參月拾五日登記

株式會社設立○商號合井金山株式會社本店京城府本町壹丁目五參番地目的一、鑛物ノ採掘賣買及製錬二、鑛業ニ對スル投資及金融三、前各號ニ關聯スル事項設立年月日昭和拾年參月拾五日資本總額金五拾萬圓一株ノ金額金五拾圓各株ニ付拂込ミタル株金額金五拾圓公告ヲ爲ス方法本店々頭ニ揭示シテ之ヲ爲ス取締役ノ氏名住所東京市澁谷區大山町參番地川添種一郎釜山府辨天町壹丁目四五番地大池源二東京市澁谷區千駄ヶ谷町五丁目八參八番地有賀光則監查役ノ氏名住所忠淸南道天安郡天安邑內里參六番地井上賢太郎釜山府佐川町八壹貳番地忽那操代表取締役ノ氏名川添種一郎大池源二

三井物產株式會社○昭和拾年參月拾五日取締役守岡多仲ハ住所ヲ東京市品川區下大崎貳丁目拾番地ニ移轉ス

日本ポリドール蓄音器株式會社○昭和拾年參月九日大連市吉野町貳拾番地ノ支店ヲ廢止シ同月拾日滿洲國新京中央通貳壹番地ニ支店ヲ設置ス

清算結了○解散シタル朝鮮鐵道ホテル經營株式會社ハ昭和拾年參月拾四日清算結了ス

右昭和拾年參月拾八日登記

京城地方法院

法人登記公告

全州地方法院長湍出張所

右昭和拾年四月拾六日登記

商業登記公告

株式會社森菊商會(變更)取締役田中久雄ノ住所ヲ昭和拾年四月五日左記ニ移轉ス慶尙南道釜山府大新町八百七拾四番地

右昭和拾年四月拾貳日登記

全州地方法院群山支廳

法人登記公告

雲峰金融組合(變更)昭和拾年參月參拾壹日現在ニ因リ出資總口數及拂込ミタル出資ノ總額ヲ左ノ通リ變更ス

一、出資ノ總口數貳千五百七拾五口二、拂込ミタル出資ノ總額金壹萬五千百參拾七圓六拾錢也

右昭和拾年四月七日登記

監事武田孝治郎ハ昭和拾年參月參拾壹日辭任シタリ

右昭和拾年四月九日登記

全州地方法院南原支廳

法人登記公告

德川產業組合(變更)出資總口數壹千七百七拾七口ニ拂込ミタル出資ノ總額ヲ貳千貳百拾圓ト變更ス

右昭和拾年四月拾參日登記

平壤地方法院德川支廳

法人登記公告

財團法人春川同胞會登記變更理事鄭谷武夫ハ昭和拾年貳月貳拾壹日辭任ニ付解任同日左記ノ者理事ニ就任ス江原道春川郡春川邑國錢町參番地佐藤篤

右昭和拾年四月拾日登記

京城地方法院春川支廳

法人登記公告

華川金融組合昭和拾年參月末日現在ニ依ッ出資總口數ヲ貳千壹百四拾口ト拂込ミタル出資ノ總額ヲ金壹萬參千四百八拾圓七錢ト變更ス

右昭和拾年四月拾參日登記

京城地方法院華川出張所

朝鮮郵船定期出帆

◉北鮮新潟連絡船開始 △印ハ船客御斷リ

新京丸(電噸四、一〇二噸) 定員一等十二名、二等四十三名、三等百二十八名

雄基 二ノ日 午前六時發
羅津 三ノ日 午前八時發
清津 三ノ日 午前九時發
新潟 五ノ日 正午十二時發
清津 七ノ日 午後五時發
新潟 九ノ日 正午十二時發
清津 九ノ日 午前十一時發
羅津 九ノ日 午前八時發
雄基 九ノ日 午後二時發 ... 午後五時着 午後七時着

北鮮 横濱直行 東京―清水―名古屋―大阪神―門司―コース

△長白山丸 羅津二日 雄基二日 清津二六日

北鮮 東京行 釜山―門司―大阪―名古屋―清水―横濱寄港

長壽山丸 雄基三日 清津二日 元山二六日

盛京丸 雄基五日 清津二日 元山二六日

○急行船 門司―名古屋―清水―橫濱寄港

西鮮 東京行 釜山―門司―大阪―名古屋―清水―橫濱寄港

△江原丸 仁川三日 群山三日 木浦二日

北鮮 名古屋行 新義州六日 鎭南浦二日 仁川二日 釜山―博多―門司―阪神寄港

○陸軍運輸部御用船 門司―阪神寄港

△咸鏡丸

北鮮 大阪行 立神丸 雄基七日 清津三日 元山三日 門司―神戸寄港

榮江丸 雄基十日 清津十二日 元山十五日

漢江丸 雄基二日 清津二十日 元山二六日

西鮮 大阪行 ○南部線 釜山―關門―神戸寄港

慶島丸 仁川三日 群山四日 木浦五日

釜山丸 仁川十日 群山十二日 木浦十三日

○北部線 博多直行―神戸寄港

漢城丸 新義州二日 鎭南浦二日 仁川二六日

金剛山丸 新義州四日 鎭南浦五日 仁川八日

敦賀行 新舞鶴―舞鶴―宮津―境港

慶安丸 雄基三日 清津二日 元山二日

鹿兒島・三角行 釜山―博多―長崎寄港

錦江丸 仁川九日 群山十日 木浦十一日

○博多直行船 長崎寄港

清津丸 大連三日 仁川六日

西鮮 清津行 平安丸 仁川三日 鎭南浦二日 釜山二日

北鮮 上海・青島行 平安丸 清津二日 釜山二日 青島延長―群山―木浦寄港

上海行 平安丸 仁川 日 鎭南浦 日 釜山 日

青島行 安東―芝罘―大連寄港 會寧丸 仁川二日 鎭南浦二日

大連行 清津丸 仁川二日 鎭南浦二日 錦江丸 仁川二日 鎭南浦二日

浦鹽行 漢江丸 元山七日 清津十日 雄基二日

乘船賃金低廉船中食事附 △右ノ外隨時臨時船ヲ配船致シ船腹ノ潤澤ヲ受計ヒ居リマス

日本郵船定期出帆

歐州行 鹿島丸 橫濱四月十四日 神戸四月十八日 門司四月二十日

桑港行 龍田丸 橫濱四月廿三日 神戸四月廿五日

濠洲行 賀茂丸 橫濱四月十五日 神戸四月十九日 門司四月廿二日

朝鮮郵船株式會社 京城南大門通リ五ノ一 代表電話本局四一九五番

釜山支店 大倉町 電話四〇三番

元山支店 海岸町 電話長一一三四番

仁川出張所 港町 電話長三五一番

京城代理店 朝鮮運送會社 電話本局四七〇〇番

鎭南浦代理店 朝鮮商工會社 仁川代理店 朝鮮運送會社 群山代理店 群山海運會社 木浦代理店 朝鮮運送會社 釜山代理店 大池回漕店 元山代理店 朝鮮運送支店 城津代理店 朝鮮運送支店 清津代理店 國際運輸支店 雄基代理店 國際運輸支店

北九州商船株式會社 出帆廣告

釜山出帆

博多行 珠丸 隔日偶數午後十一時

對馬壹岐、長崎行 博丸 每五日目午前十時

詳細ハ左記へ御照會被下度候 釜山第一棧橋 北九州商船株式會社出張所 電話二四一一番

仁川出帆 (代理店日鮮海運會社)

大連直行 東華丸 四月二十一日

鹿兒島、三角、長崎、博多行 東華丸 四月二十八日

新義州・安東出帆 (代理店日鮮海運會社)

仁川經由、九州各地行 東華丸 四月二十五日

詳細ハ左記へ御問合せ被下度候 仁川府本町四丁目 日鮮海運株式會社 電話長五〇番長一〇八番

仁川汽船出帆廣告

海州線 直航 隔日出帆 黃海線各驛ト船車連帶貨物取扱

長淵線 每月五回出帆 寄港地＝龍湖島、蘇江、德洞、九味浦、首島、大青島

仙義線 隔日出帆 寄港地＝南元浦

唐津線 隔日出帆 寄港地＝漢津、孔浦里、富里浦

昆島線 隔日出帆 寄港地＝習德浦 自動車連絡取扱

德積線 隔日出帆 寄港地＝吉池里 瑞山、泰安、自動車連絡取扱

席毛里線 每月二十三回出帆 寄港地＝龍游島

馬山線 隔日出帆 寄港地＝信島、仙水、乾坪、外鶴、注文島

寄港地＝靈興島、大阜島

國際運輸會社

鮮內代理店・案內所 清津・雄基・羅津 仁川 慶田組 釜山 釜山商船組 ジャパンツーリストビューロー案內所 京城三越、平壤三中井、安東大和橋

大阪商船株式會社 京城出張所

京城府南大門通三丁目一〇六 東京火災ビル四階 電話本局長一〇三〇番

(案內書進呈) 門司より阪神行大型船便多數あり 詳細は左記へ御問合せ下さい

門司基隆直行

門司發正午 基隆着翌々日午後一時

高千穗丸 四月十九日 五月四日 瑞穗丸 四月廿五日 五月四日 蓬萊丸 (基隆着翌々日午後一時)

內臺連絡船 每五日目發

あめりか丸 扶桑丸 吉林丸 熱河丸 ばいかる丸 うらる丸 たこま丸 はるびん丸 すゝらん丸 しやとる丸 四月十八日 四月二十日 四月二十三日 四月二十六日 四月三十日 五月三日 五月六日 五月十一日 五月十五日 五月十八日

大連內地直行

朝鮮、滿鐵主要驛ニ於テ船車連絡 切符發賣

大連發 午前十時 門司着 午後一時 神戸着 早朝着 每日發 每日連絡

北鮮臺灣行 (貨物船)

江戸丸 雄基、清津、城津、基隆、高雄行 津、博多、長崎、鹿兒島 五月一日

北鮮阪神行 (門司經由) 急行

盛京丸 雄基、清津、城津 四月廿二日 四月廿六日 四月廿九日 五月三日

武昌丸 河南丸 雄基午前十時 羅津 翌々日午前十時 門司着

朝鮮大阪商船定期出帆

○內地、臺灣、朝鮮連絡優秀客船

仁川汽船株式會社

日石浦線 (忠南牙山郡) 每月六回出帆 此ノ外ニ沿岸各方面行貨物取扱

仁川港町二丁目 電話 五 一番 事務係 一四〇番 貨物係

仁川出帆豫定

●阪神 大東丸 四月十八日

●阪神 三天丸 四月十八日
●京濱 五十五濱盛丸 四月十九日
●阪神 神代丸 四月十九日
●名古屋、京濱 關東丸 四月二十日
●阪神 鳥海丸 四月二十日
●阪神 十四小野丸 四月二十日
●阪神 歷山丸 四月廿一日
●京濱、阪神 五十濱盛丸 四月廿一日
●名古屋、京濱、清水 江原丸 四月廿一日

●阪神 長順丸 四月廿二日
●阪神、京濱 南山丸 四月廿二日
●阪神 山東丸 四月廿三日
●京濱 正生丸 四月廿四日
●阪神 泰久丸 四月廿四日
●阪神 神安丸 四月廿五日
●阪神 瑞穂丸 四月廿六日
●阪神 百福丸 四月廿六日
●阪神 漢城丸 四月廿六日
●京濱 一慶取丸 四月廿六日
●名古屋、京濱 泰仁丸 四月廿六日

●阪神 勢州丸 四月廿七日
●阪神 大國丸 四月廿七日
●阪神 伏見丸 四月廿八日

追而天候及荷物其他都合ニ依リ出帆日時ヲ變更スル事可有之候モ本會ハ其ノ責ニ任ジ兼ネ候ニ付御含ミ被下度候

仁川府本町四丁目二日鮮ビル二階 鮮航同盟會 仁川支部 電話八六七番

昭和異聞記

忍術は本當に出來るか?

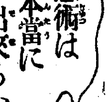

口に呪文を唱へ手に十字を切ると忽然と姿はかき消す如く――と言つたらナーンだ講談か……と來る處でせうが、どうして、忍術使ひが本當にゐて、然も是を行ふのだから實際驚嘆ものである。

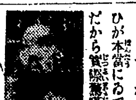

全身針を刺す 藤田西湖氏

甲賀流の第十四世を名乘る日本唯一の忍術實行者藤田西湖氏こそ、昭和異聞記のナンバー・ワンである。氏が新聞紙を丸めてチョイと口に當てると朗々たる尺八の音になる、妙なるヴァイオリンが奏される、マンドリンになる、オーケストラになる、是ぞこれ隱形の秘術に用ふる擬音の一手、自由自在の變形術や何でも食へる修行等々驚くべき又恐るべき、忍術修行の實際談を同氏はキング五月號に發表してゐるが、眞に何とも言ひやうのない不思議と、讀者間に異樣なショックを與へてゐる。

●醉つた! よわつた! ノーシン! のもう!!●

クラブ堂級化粧品

サラリ爽か クラブ淡白クリーム

お花見…散策…ハイキング ほのかに汗ばむ春のお肌も淡白クリームで美しく爽か

脂肪性の方に相應しいヴアニシング式 クラブ淡白クリーム (正價五十錢)

皮膚を清淨にし若く美しくする クラブコールドクリーム (正價五十錢)

明るい粧のお化粧を一段と華やかにする クラブほゝ紅 (正價三十錢)

主要品種類: クラブ固煉白粉 クラブ煉白粉 クラブ水白粉 クラブ粉白粉 クラブ紙白粉 クラブ白粉 クラブ洗粉 クラブビン カテイフ クラブ美身クリーム クラブ淡白クリーム クラブコールドクリーム クラブ美顏水 クラブ化粧水 クラブ乳液 クラブ口紅 クラブほゝ紅 クラブ眉墨 クラブ香油 クラブ植物ポマード クラブブリアンチン クラブキニーネ香水 クラブベーラム クラブビシン石鹸 クラブルブラン香水 クラブキャラ香水

スタンレー ベビー懷中電燈

定價 小 ¥.25 大 ¥.30

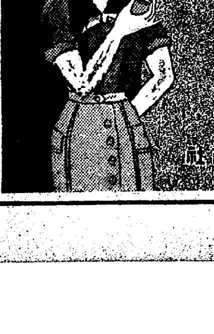

代理店及特約店募集

先づ製造會社の信用狀態を調査し製品の價値を檢討せられよ

製造會社 スタンレー電氣株式會社
本社營業所在地 東京市芝區田村町五丁目六番地
本社電話番號 芝(43)三七〇番 三七一番 三七二番 三七四番
支店營業所在地 大阪市北區堂島濱通り一丁目 一〇七番地
支店電話番號 北(36)三三三番
品名 スタンレー・ベビー懷中電燈
東京小賣定價 一組 金二十五錢 特製 金三十錢

特徵
「世界中での最小型 マッチ箱大、目方十五匁 ケースは優美にして近代的仕上げ 電池も電球も全然特別製品 光力も壽命も大型と變りなし 價格低廉なる事 御取扱ひになつて利益率大なる事

ニセモノに就いて
粗惡極まるニセモノがあります スタンレーの品にはケース、電池、電球とも凡て STANLEY のマークを附してあります 御取扱の際充分御警戒を願ひます。

●主なる用途 紳士諸彦のポケットに、御婦人方のハンドバッグに、運轉手諸君の常備品に、學生さんの御旅行に、軍隊青年團の夜間演習に、中元業務の贈答品に、御子さん方の高級玩具に、其他一般御家庭の常備品としてなくてはならぬ必需品
●制度 一縣下一業一代理店制度
●代理店資格 縣下に於ける一流業者にして大體一ヶ月金四百圓以上御取扱ひ願ふ事一ヶ月間の責任販賣金額は縣により多少の相違あり
●特約店資格 地方に於ける信用ある業者にして一ヶ月金百圓以上御取扱ひ願ひ得る方
●見本 御入用の節は郵券二十錢封入御申越次第御送附申上げます
●卸價格 卸價格其他詳細は御照會により御通知致します
●御注意 代理店決定濟の上は遺憾ながら絶對に御斷り申上げます

スタンレー電氣株式會社

泣かすな 服ませ 虫下し マクニン

錠劑 三〇錠 一・三五 ゼリー 二〇 ・五〇 一・〇〇 二・〇〇 薯衣錠 十 瓦(大人一回量)